MURIERON ASFIXIADOS 3 PEQUEÑOS HERMANITOS

• Inform. pág. 24

EMBARGARON A BOCA EN 8.500 MILLONES

Lo Dispuso Banco Central Sobre Fondos Girados del Exterior

• Inform. págs. 12-13

crónica
FIRME JUNTO AL PUEBLO
AÑO XIX - BUENOS AIRES, MARTES 27 DE JULIO DE 1982 - Nº 6.391 - $ 6.000
RECARGO VIA AEREA $ 100

PREVENTIVA POR ESTAFA A EX LOCUTOR DEL LUNA PARK

• Inform. pág. 8

La bella Karen Baldwin, Miss Universo 1982, representante de Canadá, sujeta la corona, símbolo de su maravilloso reinado, mientras Lima era aturdida por 6 poderosos estallidos de bombas colocadas por terroristas cuando se realizaba la ceremonia final del concurso. (Inf. pág. 22)

Una concurrencia numerosa colmó las instalaciones de la Federación de Box durante el acto de homenaje a Eva Perón, al cumplirse otro año de su muerte. Se atacó al gobierno y hubo un incidente. (Pág. 5)

PLAN DE ACCION GREMIAL POR LOS BAJOS SUELDOS

• Inform. págs. 2-3

DOLAR: EL PARALELO A $ 61.500

• Inform. pág. 4

TERROR EN BARRIO NORTE POR SADICO QUE ATACA MUJERES

• Inform. pág. 6

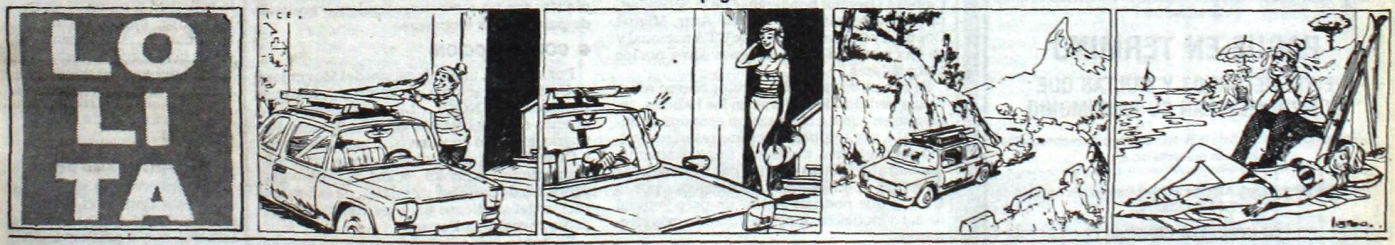

LEONES AFRICANOS - MONOS SABIOS - O NORTE - PERROS AMAESTRADOS - GRAN BALLET INT FOCAS - EQUILIBRISTAS - SUSPENSO EN EL AIRE
PAYASOS
EL CIRCO DEL MUNDO
ALMIRANTE BROWN Y MARTIN GARCIA
(Frente al Hospital Argerich)
SHANGRI-LA
HOY 15 y 18 HS.
con
CAROZO Y NARIZOTA
Y EL PROFESOR GABINETE
MENORES DE 3 AÑOS GRATIS
TRAPECIO
GRAN BALLET INTERNACIONAL - EQUILIBRISTAS - TRAPECIO - MAGIA - PAYASOS - SUSPENSO EN EL AIRE. LAS MEJORES 15 ATRACCIONES MUNDIALES - MONOS SABIOS

SE PONE EN MARCHA EL

DESOCUPACION

SAN JUAN: RECLAMO A JEFE DEL EJERCITO

SAN JUAN, 27 (De nuestro corresponsal). — Un reclamo de los trabajadores de esta provincia, fue dirigido al comandante en Jefe del Ejército, general Cristino Nicolaides. La Confederación General del Trabajo, CGT, envió un telegrama al titular del arma en el que plantea la necesidad de "solucionar el problema de la desocupación en esta provincia".

● EQUITATIVA

El texto de la nota enviada a Nicolaides puntualiza: "En virtud aseveración actual situación económica del país "es buena", reclamamos justa, y equitativa retribución de trabajadores y solución desocupación sanjuaninos". El reclamo gremial fue efectivizado ayer, a través de un telegrama enviado al despacho del general Nicolaides.

● AFIRMACION

Es esta la primera respuesta a la afirmación del titular del Ejército en el sentido de considerar "buena" la marcha actual de la economía nacional, por más que ya han sido frecuentes las alusiones —a menudo cargadas de ironía— que políticos y gremialistas han hecho a sus palabras.

VILLAVEIRAN: SERENIDAD PARA NO OBSTACULIZAR EL PROCESO

En ocasión de poner en funciones a varios de sus colaboradores inmediatos, el ministro de Trabajo de la Nación, doctor Héctor Villaveirán, manifestó que no se debe obstaculizar el proceso de institucionalización del país "con urgencias que yo comprendo, pero que tampoco pueden ser exacerbadas de manera tal que obsten a la solución". Seguidamente, el ministro pidió "serenidad" a los trabajadores, y manifestó que "da la impresión de que algunos sectores de la vida argentina no quieren convencerse de que tenemos que salir de esta situación y que tenemos que llegar a la normalización para bien de la República y para posibilitar el cumplimiento del destino de la Argentina en el mundo".

Reiteró el ministro su pedido de "serenidad necesaria que nos dé tiempo para llevar adelante un plan modesto, que nos permita crear las condiciones que aseguren la normalización institucional del país".

Consultado el ministro de Trabajo acerca de la inminencia de un estallido social, visualizada recientemente en un documento obrero, respondió que "no diría que la paz social peligra", pero reflexionó que "no es cuestión de que busquemos soluciones a los problemas cuando la paz social peligra o el estallido social está por producirse".

"La responsabilidad de todos —sentenció— es buscar prevenciones y no remedios a una situación de este tipo".

● FUNCIONARIOS

Ayer fueron puestos en funciones en la cartera laboral el subsecretario de Trabajo, Luis Fava, y el técnico de Coordinación Administrativa, Miguel Priano; los directores nacionales de Delegaciones Regionales, Humberto Capelli y de Relaciones Laborales, Alfredo Garófano.

● NORMALIZACION

Tras la puesta en funciones de los mencionados colaboradores, Villaveirán abordó el tema de la normalización sindical, expresando en tal sentido que se realizará en el "tiempo más corto posible", advirtiendo no obstante, que existen "algunas circunstancias legales que pueden dificultar o alterar esos objetivos".

Posteriormente, el ministro afirmó que "se darán todos los pasos necesarios, incluso mediante mecanismos transitorios, para devolver las organizaciones a los representantes de los trabajadores".

Finalmente, el ministro volvió al tema de los reclamos sindicales, observando que "en este momento hay una preocupación creciente por los temas sociales en la Argentina, que me parece legítima, pero esto está motivando una tendencia a la utilización de calificativos que a lo mejor contribuyen a agravar los problemas colectivos más allá de lo que realmente son".

"Todos somos conscientes —reconoció Villaveirán— de que atravesamos un momento difícil, pero hay que tratar por todos los medios a no contribuir a crear condiciones que nos lleven a la desesperación".

● Reunión en la CGT de Brasil

Hoy el consejo directivo de la Confederación General del Trabajo que lidera Saúl Ubaldini (Brasil), se reunirá para determinar los alcances y las características del plan de acción anunciado la semana pasada, en procura de sustanciales mejoras salariales y ocupacionales, y contra el plan económico de Dagnino Pastore. Por otro lado, dirigentes de la otra central obrera, con sede en Azopardo, tras mantener una entrevista con el doctor Villaveirán, ministro de Trabajo de la Nación, observaron que "los trabajadores necesitan una respuesta concreta", la cual "no la hemos tenido hoy", en la mencionada audiencia con el jefe de la cartera laboral.

Si bien en medios oficiales se vislumbraba la posibilidad de que directivos de la CGT-Brasil solicitasen en breve una audiencia con Villaveirán, el clima reinante en el nucleamiento de Ubaldini, tal como queda patentizado en el tema que hoy convoca a sus dirigentes, es tendiente a la implementación de medidas de fuerza en el ámbito bonaerense. Tales medidas, cuya puesta en marcha hoy podría quedar resuelta, fueron consideradas el fin de semana último por el "Cabildo Abierto" de la delegación Avellaneda.

● HACIA EL PARO

Singular interés en medios sindicales ha despertado la reunión que mantendrán los miembros del consejo directivo de la CGT-Brasil, hoy en horas de la tarde, para determinar las medidas comprendidas en el plan de acción anunciado la semana última. Como se ha venido informando, los principales puntos reivindicativos son las mejoras salariales, la plena ocupación, la reactivación económica del país y, según trascendidos de fuente responsable, un pedido de congelamiento de los alquileres, y otro relacionado con el control de precios.

Los antecedentes más destacables de esta reunión, son el severo documento emitido por la CGT - Brasil el fin de semana último, expresando que era inminente un "ciclópeo estallido social", y las resoluciones del "Cabildo Abierto" de la delegación Avellaneda de la central que lidera Ubaldini.

Precisamente con relación a las firmes resoluciones alcanzadas en ese evento, representativo de numerosos planteles fabriles del conurbano, además de organizaciones vecinales y políticas, voceros sindicales dejaron trascender que los con-

Agradecen Aumento a Del Cioppo

La Unión Agrupaciones Municipales "Lista Celeste" dio a conocer un comunicado en el que hizo llegar al intendente capitalino, doctor Guillermo del Cioppo, su reconocimiento por haber accedido a que no se descontara del aumento dispuesto para este mes el que ya fue liquidado en abril último, y que importó un 6,64 %, para los jubilados y pensionados de la Comuna Metropolitana.

Destaca la "Lista Celeste" que este hecho representa "un cambio con relación a la administración anterior, que nunca escuchó las inquietudes sobre distintos temas que fueron planteadas por nuestro movimiento", y califica a la medida del jefe comunal de "gesto de buena voluntad, que nos llena de fe y esperanza en nuestra permanente lucha".

Al mismo tiempo, la agrupación recuerda "la difícil situación imperante en nuestra República", y en tal sentido "reitera, tal como lo ha hecho durante estos últimos años, el pedido de derogación del decreto 1645/78, que dejó sin efecto el 82 % móvil, así como también el 434/81, que otorga una movilidad insuficiente para jubilados y pensionados".

"Otro hecho que es motivo de nuestra inquietud —añade la entidad— es la situación del Instituto Municipal de Previsión Social, el cual, antes del año 1968, tenía una sólida situación económica.

MUNICIPALIDAD DE

MORENO

MORENO

ULTIMA PRORROGA

30 DE JULIO DE 1982

CUOTA Nº 2

"Tasa de Alumbrado, limpieza y Conservación de la Vía Pública" y "Tasa de Conservación, reparación y mejorado de la red Vial Municipal".

PAGUE EN TERMINO

EVITE RECARGOS Y MULTAS QUE COMPROMETERAN SU PATRIMONIO

Quienes no hayan recibido la Boleta de pago correspondiente, deberán presentarse en:

Tesorería Municipal, Alcorta 340 —Moreno, en horario de 7.00 a 14.00 Hs.

SU IMPUESTO CONSTRUYE IMPORTANTES OBRAS PUBLICAS

PROVINCIA DE BUENOS AIRES

Municipalidad de Moreno

UTA: El Plenario Nacional va a Resolver las Medidas de Fuerza

Mañana a las 16, en plenario nacional a realizarse en la sede de Moreno 2969, la Unión Tranviarios Automotor (UTA) resolverá las medidas de fuerza que adoptará ante el fracaso de las tratativas con el sector patronal tendientes a lograr mejoras salariales, de acuerdo con lo anunciado por el titular de la UTA, René Pablo Azar.

La decisión llegó luego de una reunión mantenida ayer en el local de la calle Quirno 74, en el barrio de Flores, entre representantes de la línea 60, de la empresa Transportes Río de la Plata, de la Cámara Empresaria del Autotransporte de Pasajeros (CEAP) y de la Cámara Gremial bonaerense de la actividad, por la parte patronal, y René Azar, Miguel Coppola y otros dirigentes de UTA nacional y de seccionales del Gran Buenos Aires, por los trabajadores.

Según pudo saberse, el sector obrero reiteró sus pedidos de mejoras en los haberes, teniendo en cuenta la situación económica imperante, y la respuesta del empresariado volvió a ser negativa, por lo que, implícitamente, quedan abiertas las puertas para las medidas de fuerza oportunamente anunciadas por la UTA, y que podrían incluir un paro general de actividades en apoyo de los reclamos efectuados.

Al respecto, también se conoció el envío, por parte del gremio, de sendos telegramas dirigidos a los ministros de Trabajo y Obras y Servicios Públicos, Héctor Villaveirán y Conrado Bauer respectivamente, en los que se pone a ambos funcionarios al corriente de la situación que atraviesa el sector y se les plantean los reclamos hasta ahora desoídos por la patronal.

Cabe recordar que el pedido de los choferes del transporte de pasajeros se centra en conseguir "un salario digno, que permita afrontar la estampida incontrolable de los precios de la canasta familiar en los últimos días, a pesar de la insensibilidad patronal que logró aumentos de tarifas y, una vez más, castigando los bolsillos del pueblo y de los trabajadores, se niega a otorgar una mejora salarial para que puedan seguir viviendo".

Una de las tácticas previstas en la estrategia de medidas de fuerza que pondrá en práctica el gremio consiste en "paros sorpresivos", que afectarán a los servicios de corta, media y larga distancia de modo parcial, primero, y total después, con miras a desencadenar finalmente un cese total si los reclamos planteados no reciben tratamiento positivo de parte de las empresas.

● CONSTRUCCION

Por su parte, una delegación del Movimiento Unificado Nacional de Obreros de la Construcción (MUNOC), "Lista Marrón", que orienta el ex-secretario general Rogelio Papagno, anunció en una visita efectuada ayer a CRONICA que decidirá mañana, en plenario nacional, la movilización del gremio en procura de mejoras salariales, de la recuperación del sindicato para los trabajadores y como respaldo a Papagno.

En tanto sigue llegando desde el interior dirigentes y delegados del gremio para participar del plenario, los concurrentes a CRONICA anticiparon que la reunión se desarrollará a partir de las 18 en la sede de la CGT-Brasil, en la calle de ese nombre al 1400 de esta Capital, y que serán puntos incluidos en su agenda, además de los referidos a incrementos de haberes, la necesidad de reactivar la industria de la construcción, que se encuentra actualmente en una situación de estancamiento motivando la desocupación de alrededor de 600.000 obreros del sector.

QUIEREN MANEJAR LA OBRA SOCIAL

CORDOBA, 27 (De nuestro corresponsal).— Los trabajadores de la fábrica "Perkins" de esta ciudad solicitaron el manejo de la obra social del gremio. La comisión directiva transitoria del Sindicato de Trabajadores de motores "Diesel" livianos, que nuclea a los operarios de la fábrica "Perkins" de Córdoba pidieron el control de su obra social, luego de haber sido puesta en posesión formal de su cargo a través de una resolución del Ministerio de Trabajo de la Nación. En la solicitud dirigida al ex interventor, capitán Kuebel, reclamaron "la realización de un inventario de todos los bienes del gremio, incluidos los de la obra social, ya que aún no recibieron respuesta al pedido formulado con anterioridad.

SEMINARIO LABORAL

El lunes próximo se iniciará en esta Capital el Primer Seminario de Capacitación Laboral, con la participación de representantes de Latinoamérica, y a cuya ceremonia inaugural fue invitado el ministro de Trabajo

Las sesiones son organizadas por el Sindicato Unico de Trabajadores del Automóvil Club Argentino, y asistirán representantes de entidades sindicales de Brasil, Colombia, Paraguay, Perú, Uruguay y Venezuela.

PLAN DE LUCHA OBRERA

● Más Protestas por Salarios

tactos con dirigentes del gremio ferroviario y transportista de pasajeros, tienden a la concreción de paros generales de 24, 48 horas y, eventualmente, por tiempo indeterminado en el conurbano, en reclamo de cambios sustanciales de la política económica.

Asimismo, sería propósito de las regionales de la CGT-Brasil, que las medidas de fuerza alcancen también a "consumidores" y fuerzas vivas, de manera que la movilización involucre a unos siete millones de personas.

● "RESPUESTA CONCRETA"

Al término de la reunión con el ministro de Trabajo de la Nación, dirigentes de la CGT - Azopardo formularon declaraciones relativas a la perspectiva de las relaciones del nucleamiento con el gobierno, las cuales se tornarían demasiado difíciles ante la situación que padecen los trabajadores.

Jorge Triaca, plástico, aseguró que "los trabajadores necesitan una respuesta concreta", y advirtió que tal respuesta "no la hemos tenido hoy", en la audiencia con Villaveirán. Sin embargo, Triaca puntualizó que existe en el ministro "una amplia disposición al diálogo".

Los principales temas planteados por la dirigencia sindical con sede en Azopardo, fueron el salario, la plena ocupación, la normalización sindical, el fin de la veda que afecta a la actividad de los sindicatos y el cese de las intervenciones.

Triaca anunció que el diálogo con el ministro de Trabajo proseguirá "posiblemente esta misma semana", tras advertir que por el momento no hay previstas medidas de fuerza. Respecto de esta posibilidad, Jorge Luján, del gremio del vidrio, advirtió que "no se puede pensar si tenemos que llegar a la práctica de alguna medida sindical, que sea con el fin de obstaculizar el proceso hacia la democracia".

La audiencia con Villaveirán se realizó ayer a partir de las 19, y por la CGT-Azopardo asistieron además de los nombrados, el ferroviario Luis Etchezar.

Existen expectativas acerca de la reunión que el jueves venidero celebrarán los miembros del consejo directivo, en la cual podrían contemplarse medidas de fuerza, ya que "la política salarial no satisface las mínimas necesidades de los trabajadores", según afirmó Jorge Triaca.

PROMUEVEN UN PARO GENERAL GREMIALISTAS SANTAFECINOS

SANTA FE, 27 (De nuestro corresponsal).— "Ante la trágica situación que viven los trabajadores" de la provincia, la delegación regional Santa Fe de la Confederación General del Trabajo (CGT) decidió promover un paro general de actividades en todo este territorio, aunque "la fecha de realización y modalidad serán materias de decisión del plenario de gremios santafecinos que será convocado oportunamente".

Esta información fue dada a conocer a través de un comunicado que lleva la firma del titular de la central obrera local, Carlos Martínez, y entregado a la prensa en la tarde de la víspera.

● CIERRES DE EMPRESAS

Aunque no se pudo obtener mayor información sobre la medida de fuerza anunciada, se sabe que la dirigencia gremial se encuentra sumamente preocupada por la situación existente en la provincia debido a los continuos cierres de empresas que dejaron, y dejan, miles de trabajadores en la calle.

Ante el cuadro recesivo actual, esa situación lleva a que crezca permanentemente la cifra de desocupados que no logran volver a colocarse en ningún otro tipo de trabajo y se convierten en un factor social sumamente explosivo.

Otro tanto sucede con las plantas industriales que deben cerrar parcialmente sus puertas y arrojan un sinnúmero de suspendidos que ven así disminuidos sus magros ingresos hasta límites que no alcanzan siquiera para el más elemental sustento.

Este cuadro puede apreciarse, en particular, en las zonas industriales de Villa Constitución, San Lorenzo, Capitán Bermúdez y en torno de las dos grandes ciudades de la provincia, Rosario y Santa Fe.

El reclamo de los dirigentes gremiales va dirigido, justamente, a tratar de evitar que este cuadro provoque una explosión social, como fuera anunciada por el titular de la CGT a nivel nacional, Saúl Ubaldini a través de un comunicado que diera a conocer la semana última.

● TUCUMAN

SAN MIGUEL DE TUCUMAN, 27 (De nuestro corresponsal).— La Regional local de la Confederación General del Trabajo (CGT) que responde al sector nacional CGT-Brasil señaló que "todavía se está a tiempo de definir una política que corrija el desequilibrio social".

La CGT señala que el aumento salarial reciente "de antemano es absorbido por el incremento de los precios de la canasta familiar".

Indica luego que "el más importante de los factores de producción, los trabajadores, como siempre se encuentra marginado de las decisiones y de los beneficios".

Finalmente, expone la CGT que las medidas deben ser "la movilidad permanente de los salarios y la reactivación del consumo interno, con el control de los precios de los artículos que componen la canasta familiar".

OTRA DENUNCIA

AFIRMAN QUE YPF ESTA A LA DERIVA

Una urgente definición en torno de la conducción de Yacimientos Petrolíferos Fiscales (YPF), reclamaron los dirigentes de los Sindicatos Petroleros del Estado (SUPE). Agregan que en la actualidad, la empresa estatal se encuentra a la deriva y además, señalan, se desconocen "las políticas que se aplicarán en el futuro

YPF es la empresa más importante del país y su personal, está nucleado en el SUPE, cuya federación nacional, está intervenida.

Precisamente como consecuencia de dicha intervención, la expresión sindical del gremio petrolero, está en manos de los secretarios generales y los delegados de exploración del SUPE.

El documento dado a conocer por los sindicalistas, pide asimismo la "urgente intervención de la empresa YPF, o bien, la designación de una nueva administración", señalando que es una situación "que no debe postergarse".

El documento destaca también que, el endeudamiento actual a que fue llevada YPF, es de aproximadamente cinco mil millones de dólares" y que ello, exige de una vez por todas, modificar los métodos de manejo de la empresa, dejando de lado "las continuas improvisaciones y el mantenimiento de grupos de seudos empresarios que han sido los causantes, advierte, de la lamentable situación".

Consecuentemente, los gremialistas petroleros exigen, que "la intervención o administración que se designe, sea a través de personas que estén absolutamente identificadas con una política petrolera nacional".

El comunicado del SUPE lleva la firma de Juan Carlos Crespi, Angel Bonacci y Pedro Petris.

JUDICIALES

Estado de Movilización en Demanda de Mejora Salarial

La Unión de Empleados de la Justicia (UEJ) decretó, como otros tantos sindicatos, el estado de movilización de sus representantes "en demanda de los objetivos reivindicativos, fundamentalmente el salarial" y convocó a una Asamblea General Extraordinaria para el próximo 5 de agosto "para determinar las acciones a seguir, tendientes al logro de nuestros fines", según se informó en un comunicado difundido por el gremio.

La UEJ calificó de "extremadamente crítica la situación a la que se ha llevado al personal judicial", por el nivel de sus remuneraciones, lo que "fue provocado por la política impulsada a partir de la interrupción del orden constitucional", el 24 de marzo de 1976.

● DESCONSIDERACION

El documento sindical expresa que la decisión fue adoptada por lo apuntado anteriormente, ya que además "evidentemente, a juzgar por los hechos no fueron considerados los legítimos planteos que durante todo este tiempo efectuáramos, no solo en defensa de nuestras reivindicaciones sectoriales, sino también señalando lo negativo que significaba esa política para una institución básica del Estado, como es el Poder Judicial".

La nota dice en uno de sus párrafos que actualmente "nos encontramos ante una crisis que no reconoce precedentes y que tiene características integrales".

El personal judicial reclama el sistema que le permita, un reajuste automático y proporcionado a los incrementos que reciben los miembros de la Corte Suprema de Justicia, para todas las categorías.

● NORMALIZACION

COMODORO RIVADAVIA, 27 (De nuestro corresponsal).— Diez sindicatos de Trelew iniciaron su proceso de normalización al serles concedido por parte del Ministerio de Trabajo la denominada "zona de actuación".

Dichos gremios son: Unión Obrera Metalúrgica, Centro de Empleados de Comercio, Sindicato Regional de Panaderos y Pasteleros, Sindicato de Trabajadores de la Industria de la Alimentación, Unión Obrera Gastronómicos, la Asociación Docentes Provinciales, y el Sindicato de Obreros y Empleados de la Administración Pública, en toda la provincia del Chubut.

FERROVIARIOS

Otra vez a la Carga por un Aumento de Sueldos del 60%

Un aumento del 60 % reiteraron los dirigentes ferroviarios, ante las autoridades de la empresa estatal, mientras que un plenario de gremios del transporte elevó su queja al ministro de Trabajo doctor Villaveirán por lo que denunció como "la decisión política de cancelar los vuelos de las empresas privadas extranjeras de aviación, que dejó sin empleo a 1.000 obreros argentinos".

La información fue hecha pública por el dirigente de la Fraternidad, Luis Etchezar, quien también comentó que las autoridades de Ferrocarriles Argentinos se habían comprometido a elevar su propio análisis con respecto a la recomposición y aumento de los salarios pero, advirtió, nos han dicho claramente, lo que ya sabemos, es decir que no depende de ellos —el otorgar aumentos— en razón de que los fondos no los tiene la empresa".

El sindicalista agregó que a pesar de tal circunstancia, Ferrocarriles Argentinos "va a hacer un informe real de la verdadera situación económica de los trabajadores ferroviarios".

Por su parte, la Asociación de Señaleros también hizo oír su voz, en apoyo al pedido del 60 % formulado por la Fraternidad, para sus afiliados. "A partir de ahora, dijo la entidad, va a ser un planteo conjunto", según lo anunciara Etchezar.

El dirigente ferroviario, reiteró más adelante que el ministro de Trabajo había solicitado a los ferroviarios un compás de espera de 10 a 12 días. Agregó el titular de la cartera laboral, mantuvo una reunión con su par, de Obras y Servicios Públicos, ingeniero Conrado Bauer y que, "allí van a converger todos los pedidos".

Finalmente Etchezar anunció que el próximo miércoles se reunirán nuevamente los participantes de la Federación Internacional de Trabajadores del Transporte (ITF). Pedirán, dijo, una audiencia al ministro de Trabajo para plantearle directamente el tema salarial, para los trabajdores del sector.

En la oportunidad dijo, se planteará asimismo el reclamo de 1.000 obreros de las empresas extranjeras, de aviación privadas a quienes se los dejó sin su trabajo, cuando se cancelaron las actividades de empresas aéreas, extranjeras, durante el conflicto por la soberanía de las islas Malvinas, Georgias y Sandwich del Sur.

TV COLOR
Precio contado 16 mill.
Compralo en cuotas fijas
de $560.000
Av TRIUNVIRATO 3799
casi Av de los Incas - Cap
Sabado abierto hasta 18 h

SALIO EL DECRETO DE LOS INCREMENTOS

Ayer el Poder Ejecutivo Nacional publicó el decreto número 165, por el cual se dispone que a partir del 1° del corriente, los sueldos básicos de los trabajadores de la actividad privada y de empresas del Estado contemplados en convenciones colectivas de trabajo, se incrementarán en un 30 por ciento. Asimismo, el decreto establece —tal como CRONICA oportunametne informara— que en ningún caso la mejora salarial podrá ser inferior a 400.000 pesos mensuales.

El salario mínimo, vital y móvil, según el decreto 165 publicado ayer, a partir del 1° de julio de este año asciende a 1.382.500 pesos por mes, 55.300 pesos diarios y 6.913 pesos horarios. De este régimen quedan exluidos los trabajadores del régimen rural, a domicilio y del servicio doméstico.

El decreto lleva las firmas del presidente de la Nación, Reynaldo Bignone, y de los ministros de Economía y Trabajo, Dagnino Pastore y Héctor Villaveirán, respectivamente.

En un párrafo importante, el decreto advierte que las reumuneraciones básicas que resulten de la aplicación del aumento del 30 por ciento, "absorberán hasta su concurrencia los incrementos salariales dispuestos por normas legales y convencionales, incluyendo los otorgados dentro del margen de flexibilidad".

● RURAL Y DOMESTICO

Anuncia el Ministerio de Trabajo que, próximamente, procederá a establecer "la posición salarial" relativa a los regímenes de trabajo rural y de servicio doméstico.

VENTA AL PUBLICO
fábrica de calzado
SUPERSAC
PRECIOS ESPECIALES A REVENDEDORES
OFERTAS
PANA DESDE $ 69.900.- MOCASINES DESDE $ 139.000.-
DEPORTIVA 1ra. MARCA CUERO DESDE $ 145.000.-
CALZADO DE DAMAS DESDE $ 109.000.-
MODELOS EXCLUSIVOS PRE-TEMPORADA
Av. H. Yrigoyen 4425 - Tel. 241-7774 - Lanús Oeste
FABRICA: F. Varela 1177 (alt. Av. H. Yrigoyen 3200)
Tel. 241-6501 - Lanús Oeste; atención de 8.30 a 16 hs.
EXPONEMOS LAS MUESTRAS EN OFICINAS

MEJORAS O ESTALLIDO SOCIAL

Políticos y Sindicalistas Rechazan Proyecto de Tregua

Políticos del justicialismo y de la Unión Cívica Radical y dirigentes gremiales de ambas centrales obreras (Brasil y Azopardo) rechazaron, al cabo de una reunión mantenida en el domicilio particular del dirigente empresario Gilberto Montagna, la propuesta de una "tregua" de noventa días otorgada al ministerio de Economía para posibilitarle la instrumentación de su programa.

Angel Federico Robledo, Alfredo Gómez Morales, Antonio Cañero, Néstor Carrasco (peronistas), Antonio Troccoli, Juan Carlos Pugliese y Juan Trilla (radicales), José Rodríguez, Roberto García y Horacio Alonso (CGT de Brasil), y Jorge Triacca (CGT - Azopardo) coincidieron en subrayar que un compás de espera de tales características sería imposible, en vista del sesgo dramático que ha tomado la cuestión salarial, y los riesgos ciertos de un estallido social si tales condiciones no son rectificadas con urgencia.

El encuentro, programado dentro de la máxima reserva, congregó también, por parte del sector empresario, a los dirigentes de la Unión Industrial Argentina, Jacques Hirsch (presidente), Roberto Favelevic (vicepresidente), Patricio Zavalía Lagos y Ricardo Siri, además del propio Montagna, y tuvo un carácter calificado de "no institucional" por los participantes, que admitieron haber concurrido "a título estrictamente personal".

De acuerdo a lo que pudo saberse, fue Hirsch quien expuso la intención de conceder los tres meses de "tregua" a la conducción del Palacio de Hacienda, a fin de esperar los primeros resultados de su gestión, pero la réplica de políticos y gremialistas fue unánime en cuento a que el plazo no podría llegar a cumplirse en las actuales condiciones socioeconómicas sin riesgos de desencadenar un incontrolable brote de desorden social, al tiempo que demandaron un reajuste de haberes en compensación con el alza de precios registrada en los últimos días.

Gómez Morales fue quien advirtió a los empresarios la necesidad de que se fijen precios máximos a determinados artículos de consumo masivo, los que —según explicó— tienen sus valores condicionados por la estructura de monopolio que rige en determinados mercados, en tanto Cañero exhortó a reorganizar el gasto público, y Pugliese aconsejó solucionar los problemas de los sectores asalariados.

● UIA

Por su parte, la Unión Industrial Argentina dio mandato a su Consejo Directivo para que, mediante contactos con los sectores de la política y el sindicalismo nacional, siente las bases de "un gran acuerdo económico y social" a la vez que reconoció la necesidad de "un aumento de los salarios, debido a un deterioro en las remuneraciones reales que es preciso rever".

El anuncio fue efectuado por el titular de la UIA, Jacques Hirsch, luego de una larga reunión sostenida en la sede de la entidad empresaria, ocasión en la que —según dijo— se avalaron los contactos ya mantenidos con esos sectores y se decidió extenderlos a otras entidades del mismo carácter.

Hirsch dijo asimismo a los periodistas que hoy la UIA se entrevistó con el presidente Bignone para invitarlo a los actos del Día de la Industria, el 2 de setiembre próximo.

SERIA REAJUSTADO MINIMO NO IMPONIBLE PARA TRABAJADORES

En los próximos días el Ministerio de Economía anunciará la reimplantación del sistema de ajuste del Mínimo no Imponible para los contribuyentes de la cuarta categoría del Impuesto a las Ganancias.

Así se confirmó ayer en fuentes del Palacio de Hacienda, luego que el viernes anterior el titular de la cartera, José María Dagnino Pastore, admitiera que el tema sería revisado por las nuevas autoridades económicas.

De acuerdo con las consultas realizadas en la víspera, solo restan detalles para restablecer el sistema de ajuste.

Como se recordará, al asumir sus funciones, el ex ministro de Economía, Roberto Alemann, congeló el Mínimo no Imponible en poco más de 5.352.392 pesos para el empleado en relación de dependencia con familia tipo y 4.126.843 para el soltero.

● PRECIOS

Por medio de una circular dada a conocer en la víspera, el Banco Central confirmó que la Secretaría de Comercio divulgará precios indicativos de venta al público de los productos que ingresen en la concertación de precios.

Del mismo modo, la información de la entidad bancaria matriz establece que las empresas y los comercios minoristas que no adhieran a la concertación deberán pagar una tasa de interés por sus deudas equivalente a la tasa pasiva del mercado financiero libre.

AL DOLAR NO LO PARA NADIE

EN EL PARALELO LLEGO A 61.500 PESOS

Con una espectacular alza, el dólar norteamericano superó hoy la "barrera" de los $ 60.000 por unidad, en el mercado "paralelo" o "negro", lo que señala, a la vez, la vertiginosa caída del peso nacional y del poder adquisitivo de los salarios. Un observador del mundo económico - financiero, ante la abrupta "trepada" del dólar, señaló: "Se trata, en verdad, de una situación extremadamente grave, por lo que significa para la situación socioeconómico - financiera del país. Indudablemente, urgen medidas para lograr un equilibrio, que evite el desastre".

Las operaciones en ese mercado "negro", de acuerdo con lo que trascendió, se pactaban a $ 61.500, con tendencia francamente alcista, lo que no torna desmedido el vaticinio de los expertos, que aseguran que próximamente la divisa estadounidense rondará los $ 80.000.

Lo concreto es que de ayer a hoy subió otro 8% en el mercado paralelo, es decir, $ 4.500 más. Un tipo cambiario de $ 59.500 para el tipo comprador y $ 61.500 para el vendedor, era el promedio estimado hoy en dicho mercado, aunque se hablaba ya de operaciones que superaron los $ 62.000.

En el mercado oficial, al cierre de las operaciones del día, el dólar billete se cotizó a $ 38.000, manteniendo el mismo valor que en la apertura, en tanto que el dólar financiero (transferencia) cerró a $ 38.950 para el tipo comprador y $ 39.000 para el vendedor.

En cuanto al dólar comercial, su nivel fue fijado en $ 21.250 por el Banco Central, por lo que frente a los $ 21.100 de la víspera, ello representa un incremento de $ 150 pesos.

En el mercado financiero existe una firme tendencia alcista, que se ve frenada por el Banco Central, mediante una inyección de divisas que impida una estampida de los valores.

Pero lo concreto es que ante la tensa situación imperante, con una desvalorización del peso que asusta, la gente se inclina cada vez más hacia los Bonex (bonos externos). Cerradas las posibilidades de adquisición de divisas en forma libre y ante las expectativas existentes en el mercado de cambios, el público ha derivado su demanda hacia la compra de esos títulos, lo cual se refleja en el sostenido incremento de sus precios, cuya paridad se encuentra ligada a la evolución del dólar.

También mantuvieron hoy su firmeza los Valores Nacionales Ajustables (VANA), aunque en proporción menor, en tanto se muestra una ligera caída en el conjunto de los papeles privados, que se cotizan en la Bolsa de Comercio de Buenos Aires.

Por su parte, en el mercado financiero de tasa libre, los bancos realizan ofertas que oscilan entre el 60% y el 90% anual para las imposiciones a 90 días y por valores ligeramente mayores, para las de 120, 150, 180 y 365 días.

En cuanto a la operatoria de "call money", que va reapareciendo progresivamente, fue hoy muy limitada y la tasa promedio registrada rondó el 80% anual para operaciones a 7 días.

La situación, en el vasto y complejo mundo de la economía y las finanzas —dijo un experto consultado— es actualmente, sin exageración, "verdaderamente explosiva".

Reducen Condena a Conocido Delincuente

CORDOBA, 27 (De nuestro corresponsal).— El Juzgado Federal Nº 2, a cargo del doctor Manuel González Pizarro, dispuso que la pena única de 25 años de reclusión impuesta al tristemente célebre delincuente Juan José Ernesto Laginestra, se cumple el 3 de junio de 1986 a las 24 horas, momento a partir del cual comienza a regir la accesoria de reclusión por tiempo indeterminado que también se le aplicó, oportunidad en la que el imputado estará en condiciones de pedir su libertad condicional.

De esta manera, se dejó sin efecto el cómputo que a mediados de 1980 efectuara un juez de la Capital Federal, según el cual esa pena vencía el 4 de noviembre de 1999, y recién entonces comenzaba la accesoria.

El Tribunal de la Justicia local llegó a esa conclusión tras un prolijo estudio de las condenas aplicadas a Laginestra en su larga carrera delictiva, la que estuvo matizada por fugas de distintos establecimientos carcelarios del país.

EL SALARIO REAL POR EL SUELO

En Mayo y Junio Cayó 1,4%

La caída del salario real en el segundo bimestre de este año fue del 1,4 por ciento estimándose para mayo y junio, particularmente en este último mes, "una nueva reducción de considerable magnitud".

Esa estimación fue difundida por la Fundación de Investigaciones Económicas Latinoamericanas (FIEL) como anticipo de "indicadores de coyuntura" correspondientes al primer semestre de 1982.

"La evolución anual del salario por hora del personal de fabricación —indica FIEL— fue al mes de abril de 87,6 por ciento en términos nominales, lo que implica una caída del salario real del 21,2 por ciento respecto de igual mes de 1981. La reducción real acumulada desde enero de 1981 hasta abril del corriente año es del 244 por ciento".

La estimación preliminar para el tercer bimestre de este año que maneja FIEL indica que "el salario nominal se habría incrementado a un ritmo similar al de abril, esto es 26 por ciento en mayo y 2,9 por ciento en junio, lo que daría para el último mes en particular una nueva reducción de considerable magnitud para el salario real".

Señala igualmente el informe que en la actual etapa recesiva se observa una "creciente importancia de la remuneración básica de la empresa (remuneración básica y adicionales no contingentes) respecto de los pagos por incentivos y por horas extras".

"En prácticamente todos los sectores de actividad —añade—, la remuneración básica de empresa representa más del 70 por ciento de los ingresos reales. La excepción está constituida por los sectores de la alimentación, cuero, industrias plásticas y del vidrio".

Puntualiza luego que "durante todo el primer semestre del año cayó la relación entre básicos de convenio y básicos de empresa, en razón del estancamiento de los primeros y el lento crecimiento de los segundos".

Estima el trabajo de FIEL que "la elevación de los básicos de convenio dispuesta a partir de julio llevará presumiblemente esa relación entre básicos al nivel relativo más elevado del último año".

Llama la atención al respecto que mientras la remuneración total creció en aproximadamente el 21 por ciento, en el primer semestre, los básicos de convenio fueron elevados en el 30 por ciento a partir del 1º de este mes.

GREMIALISTAS EN ACCION SOCIAL

El ministro de Acción Social, Adolfo Navajas Artaza, recibió este mediodía a dirigentes de la Confederación Nacional de Empleados de Comercio, en el marco de la serie de consultas que tiene por objeto estudiar reformas a la regulación del sistema de obras sociales, y desde las 15 está reunido con los cuatro secretarios generales de la CGT-Azopardo, Ramón Baldassini, Luis Etchezar, Hugo Luján y Jorge Triaca, con idéntico motivo.

De acuerdo con lo que pudo saberse, los representantes del gremio mercantil plantearon su oposición a la actual Ley de Obras Sociales, dictada durante el gobierno del teniente general Videla, en particular en lo referido a desconectar la conducción de esos servicios de las entidades gremiales de trabajadores.

La opinión de los mercantiles reviste especial importancia en este momento, por cuanto Navajas Artaza anunció hace algunos días que su obra social, OSECAC, estaría entre las primeras que serían "normalizadas", junto a la de la actividad rural (ISSARA) y a la de los empleados de entidades de seguros y reaseguros.

Por su parte, la participación de los dirigentes de la CGT de Azopardo responde a la inquietud oficial por conocer cuál será el curso de acción que debe ser seguido en la materia, según directivas impartidas por el presidente Bignone a los titulares de las carteras de Trabajo, Acción Social y Salud Pública y Medio Ambiente, en tal sentido.

Se descuenta que la postura de los representantes gremiales estará enderezada a volver a la vigencia de la Ley 18610, que rigió la actividad de las obras sociales hasta su intervención.

● COMERCIO

La Federación Empleados de Comercio —que examina la posibilidad de adoptar medidas de fuerza en razón de la difícil situación salarial del gremio— se reunirá en las últimas horas de esta tarde con el ministro de Trabajo, Héctor Villaveirán.

La reunión tendrá lugar en el despacho ministerial y a la misma concurrirán los miembros del Consejo Directivo de la organización, la más importante por el número de afiliados que agrupa.

Entre las medidas de acción directa que estarían siendo analizadas, figura la posible realización de un paro de tres horas en fecha a determinar.

En la foto de la izquierda se observa a "Madres de Plaza de Mayo", que pidieron por sus hijos. A la derecha Carlos Menem, se dirige a la multitud que se reunió para homenajear a Eva Perón, en el local de la Federación de Box.

RECORDARON A EVA PERON

Severos Juicios Contra el Gobierno Militar en los Homenajes de la Federación de Box

El trigésimo aniversario de la muerte de Eva Perón fue recordado con actos en toda la República, destacándose en Buenos Aires los organizados en el cementerio de la Recoleta, ante la tumba que guarda sus restos; en la Federación Argentina de Box, por sectores politicos del peronismo; el descubrimiento de una placa en la sede de la CGT - Brasil y las misas oficiadas por su alma en las parroquias de Pompeya y Balvanera.

En el acto de la Federación de Box, ante unas seis mil personas, el ex senador nacional **Vicente Leonidas Saadi**, de la corriente interna "Intransigencia Peronista", anticipó que **"desmontaremos el aparato de la represión, derogaremos las leyes represivas, echaremos a los jueces del Proceso y desmontaremos los aparatos policiales, parapoliciales, militares y paramilitares".**

● **GUERRA DE MALVINAS**

Saadi acusó a la conducción militar en la guerra de las Malvinas de "haber arreglado la traición con el imperialismo", en el marco de un "gobierno cobarde, tiránico e incapaz, que ha traicionado a nuestros hijos, y no les ha dado ni armas ni ropas" en esa lucha.

"La sangre de los compañeros muertos, el sufrimiento de los torturados, el martirio de los que están pudriéndose en las mazmorras, y el extrañamiento de los jóvenes argentinos que están fuera de nuestras fronteras, nada de eso será negociado por el pueblo", enfatizó, a la vez que anunció que "los instrumentos de tortura usados en cuarteles, campos de concentración y dependencias policiales serán quemados y destruidos en la Plaza de Mayo".

● **TAMBIEN HABLO MENEM**

Además de Saadi, fueron oradores en el acto de la Federación de Box el ex gobernador riojano **Carlos Menem**, y los dirigentes **Susana Valle, Edgar Sa, Andrés Framini, José María Castiñeira de Dios**, una representante de la Comisión de Presos Políticos Peronistas y otra de las **"Madres de Plaza de Mayo"**, éstas últimas a pedido de la concurrencia y desde un palco.

● **CGT-BRASIL**

Por su parte, la CGT de la calle Brasil descubrió una placa en homenaje a Eva Perón en su sede, y a continuación el secretario general del nucleamiento, Saúl Ubaldini, improvisó unas palabras ante aproximadamente un millar de personas agolpadas en las inmediaciones del lugar, a las que advirtió que "el destino del movimiento justicialista está en manos de Isabel Perón".

Ubaldini, subido a una camioneta estacionada ante la puerta de acceso a la central obrera, agregó: "Con la inspiración de Juan Perón y Eva Perón vamos a luchar hasta terminar con el actual gobierno", y exhortó a "defender la llama del justicialismo, que ningún militar ha podido apagar".

En tanto, unos dos mil fieles participaron de la misa por Eva Perón oficiada en la iglesia de Nuestra Señora de Balvanera, entre los cuales se encontraban el ex ministro de Trabajo, Ricardo Otero, el general (R) Ernesto Fatigatti, el ex presidente provisional Italo Luder y una numerosa concurrencia de la CGT de Brasil, con Saúl Ubaldini a la cabeza.

Antes de iniciarse el oficio, los trabajadores vivaron a Ubaldini y a Isabel Perón, entre consignas hostiles al gobierno militar y a los dirigentes Angel Robledo y Jorge Triaca.

● **"RECOLETA"**

En las primeras horas de la tarde, varios centenares de personas se dieron cita en la Recoleta para tomar parte de un homenaje ante la tumba de Eva Perón, en la cual se depositaron ofrendas florales. Estaban presentes, entre otros, el general Fatigatti, el ex ministro Otero, la actriz Irma Roy, el ex gobernador Carlos Menem y la dirigente Rosaura Isla.

En un momento dado irrumpió en el lugar una columna de la CGT-Brasil, encabezada por su secretario general, Saúl Ubaldini, quien fue aplaudido entusiastamente

ENFRENTAMIENTOS A GOLPES

Pasadas las 22.30, y luego de finalizado el acto en la Federación Argentina de Box, una parte de la concurrencia que, encolumnada y cantando estribillos partidarios del peronismo y hostiles al gobierno, se dirigía hacia la intersección de Castro Barros y Rivadavia, se enfrentó con otro sector de personas, a los que algunos identificaron como integrantes de núcleos de la Juventud Peronista divergentes de los que habían participado en la reunión, generándose discusiones.

Luego de que salieran a relucir algunas cadenas y otros elementos contundentes, que por fortuna no llegaron a ser utilizados, según se supo, la columna optó por desbandarse.

DESIGNACION DE VICEPRESIDENTE

El perfil del futuro vicepresidente de la Nación habría sido ya completado y una de las principales misiones asignadas al eventual funcionario sería la de facilitar la tarea del jefe de Estado evitando superponer sus actividades con las del ministro del Interior, según informó anoche una alta fuente gubernamental.

Versiones que circularon en la víspera sobre este tema indicaron que probablemente entre el jueves y el domingo próximo el Poder Ejecutivo daría a conocer una decisión sobre el anunciado vicepresidente, aunque recalcaron que ello sería posible si se limaban las diferencias que existían sobre el tema entre las tres Fuerzas Armadas y que se manifestaron públicamente en el curso del último período.

La juventud peronista, con sus tradicionales emblemas, se dirigen al local donde se realizó el acto de homenaje a Eva Perón y hubo durísimas críticas a las autoridades militares, por parte del principal orador.

RESTON ENTREGARA EL ESTATUTO A BIGNONE

El presidente **Reynaldo Bignone** recibirá el jueves próximo el proyecto de Estatuto de los Partidos Políticos elaborado por el Ministerio del Interior luego de consultar a los dirigentes de las diversas agrupaciones en una ronda de contactos iniciada la semana pasada y que finalizarían mañana, según informaron en la víspera fuentes responsables de la Casa de Gobierno.

A su vez, el presidente de la República también realizará consultas con representantes de las tres fuerzas armadas que ya han asistido el viernes último a la exposición que, sobre el tema, brindó el ministro del Interior, **Llamil Reston.**

Bignone y Reston se reunieron ayer para analizar diversos aspectos de la próxima legislación partidaria para comenzar la tarea de redacción definitiva del nuevo Estatuto, según informaron las fuentes.

No se pudo establecer, sin embargo, el nombre de los dirigentes políticos consultados hasta el momento debido, según se dijo, "a que se quiere dar a esos contactos un carácter totalmente informal".

Los medios consultados destacaron que, con estas consultas "se va a cubrir todo el espectro de los partidos reconocidos en el orden nacional" y que los que aún no fueron convocados a la Casa de Gobierno "seguramente lo serán en poco tiempo más".

El Ministerio del Interior tiene la intención de tener todo listo esta semana, de manera de encontrarse "el jueves venidero, en condiciones de entregar al Presidente el texto del proyecto de ley", se dijo.

Este ha sido preparado partiendo del Estatuto sancionado en época de la presidencia de Arturo Illia

Multicell
COLCHONES Y ALMOHADAS
DIRECTO DE FABRICA
Av. Sáenz 1298 - Cnel. Díaz 1521 Cap.
Ruta 8 Km. 33,100 San Miguel
29 esq. 20 Mercedes
CONSULTE PLAN FAMILIAR

UNION PERSONAL DE FABRICAS DE PINTURAS Y AFINES R.A.

ADHERIDA A LA CGT - PERSONERIA GREMIAL Nº 456
SECRETARIA: NAZCA 845
(C. 1406) TEL.: 611-7428 - 612-7826 Bs. As.

Asamblea General Ordinaria

LA COMISION ADMINISTRATIVA convoca a todos los afiliados del Gremio a la ASAMBLEA GENERAL ORDINARIA, autorizada por resolución D.N.A.G. Insp. 210/82 de fecha 28-6-82; A realizarse el día 30 de Julio de 1982, a las 16 horas, en el local de la Asociación Mutual del Sindicato Obrero de los Cementerios de la República Argentina, sito en la calle Guevara 464, Capital Federal. A fin de tratar lo siguiente:

Orden del día

1º) Nombramiento Presidente de Asamblea.
2º) Nombramiento Secretario de Actas para dicha Asamblea.
3º) Tratamiento de la Memoria y Balance correspondiente al período; 1-7-80 al 30-6-81, Balance aprobado por el Sr. Contador Público Nacional JORGE LUIS CARNELLI, en su carácter de Auditor, en reemplazo de los Revisores de Cuentas, por cuanto dicho período, las disposiciones vigentes inhiben a la Organización Gremial su designación, según lo emanado por el Art. 68 de nuestros Estatutos vigentes, para su aprobación o rechazo.

IMPORTANTE

Vuestro deber es concurrir a la ASAMBLEA GENERAL, por tal razón la Comisión Administrativa y Cuerpo de Delegados, recomiendan a todos los compañeros/as su concurrencia, con su correspondiente carnet de afiliado, y Documento de Identidad (C.I. - L.E. - D.N.I.) **Se aclara que, el Art. 22 de nuestros estatutos dice:** "El quórum para realizar Asambleas lo establece la presencia de la mitad más uno de los afiliados y una hora después de la citación podrá sesionarse con el treinta por ciento de los socios. Si no hubiera número tampoco así, media hora después se sesionará con el número que hubiese presente, siendo válidos los acuerdos que se tomen por mayoría de votos".

LA COMISION ADMINISTRATIVA

Buenos Aires, Julio de 1982

ESPECTACULAR CACERIA DE SATIROS DE MICROS

La policía de la provincia de Buenos Aires realiza intensas batidas en una vasta zona del sur del Gran Buenos Aires en busca de una banda de delincuentes juveniles dedicada al asalto de colectivos en los que despojan a conductor y pasajeros de sus pertenencias, violan a mujeres y se llevan los vehículos, algunos de los cuales aparecieron luego desmantelados.

La serie de delitos, que tiene por ahora como epicentro a las ciudades de Temperley, Bernal y Wilde, hizo que la policía realizara en las últimas horas numerosos procedimientos cuyo resultado aún no se conoce.

Según lo que se sabe seis asaltos a colectivos de la línea 266 se registraron entre el viernes y el domingo pasado, y sus autores en todos los casos fueron menores de entre 15 y 17 años armados con revólveres y pistolas, de acuerdo a fuentes policiales.

Uno de esos asaltos se realizó contra el interno 70, dirigido por Oscar Doldán, y estuvo a cargo de dos delincuentes de unos 17 años que amenazaron al conductor y a los pasajeros al llegar a Armesti y San Juan, de Temperley.

En ese lugar obligaron a todas sus víctimas a desnudarse, despojándolos de los objetos de valor que llevaban y, luego, violaron en forma reiterada a una joven de 22 años.

Posteriormente, ascendieron al colectivo otros dos compinches que, tras hacer descender a sus víctimas y al chofer, se trasladaron con el vehículo hasta el barrio El Dorado, de Quilmes, donde intentaron hacer subir a una mujer que se resistió y a la que hirieron a balazos antes de huir.

Posteriormente, otro grupo juvenil cometió un asalto en el interno 21 de la misma línea en las proximidades de la estación Wilde y que era dirigido por Pascual Falsetti, repitiéndose las escenas de violación a una mujer que viajaba en el vehículo con el que, posteriormente, huyeron. La policía lo encontró en Luis Guillón, a unos 35 kilómetros de distancia, completamente desarmado.

Otra víctima de los salteadores fue el conductor del interno 56 de la misma línea, Luis de Filippo, quien se vio amenazado por tres muchachones armados que lo hirieron de un culatazo antes de despojarlo del dinero, cosa que repitieron con el pasaje, huyendo con el rodado.

Posteriormente, cinco sujetos ascendieron al interno 76 dirigido por Jorge Sánchez cuando circulaba en las cercanías de la estación Wilde limitándose, en esta ocasión, a despojar a chofer y pasajeros del dinero antes de huir.

Finalmente, la víctima fue el chofer Miguel Casetay y los pasajeros del interno 40 cuando viajaban por las cercanías de la estación Wilde. Aquí también ascendieron varios jóvenes armados que les robaron el dinero y ultrajaron a las mujeres. Luego huyeron con el vehículo y fue encontrado por la policía más tarde ya desmantelado.

LOCO DE LA MAZA EN BARRIO NORTE

BRUTAL ATAQUE CONTRA UNA INDEFENSA MUJER

Un nuevo hecho conmocionante se agrega a los muchos que han venido sucediendo en el exclusivo sector de nuestra Capital Federal conocido como "Barrio Norte".

Esta vez la víctima no transita los marginales senderos del vicio, sino que se trata de una respetable señora interesada en una trasacción inocente, la venta de sus muebles, pues proyecta radicarse en Europa.

Este trivial propósito se vio, por así decirlo, interrumpido por la acción delirante del "loco de la maza" un sujeto cuyo debut en la violencia le ha dado de golpe la más siniestra reputación.

● BESTIA

Ciertos comentarios le adjudican la condición de "sátiro", pero se trata seguramente de una insidia, más, de una calumnia. Nos enfretamos ante un acto de violencia pura, surgido de oscuras pulsaciones sádicas.

La maza, como brutal símbolo agresor, ocupa un lugar siniestro en el drama. Pero no como instrumento de labioriosa artesanía, sino solo su metálica cabeza, el compacto bloque de hierro, sin el usual mango para esgrimirlo.

Por el agujero destinado al mango, el "loco de la maza" había pasado una soga que ataba a su muñeca para utilizar el hierro a modo de cachiporra asestada al cráneo de la víctima.

Esta es la señora Ofelia Bruno de Boca, de 45 años, divorciada, quien vive en Paraguay 1635, 7° piso, "C", junto con su hija de 20 años de edad. Madre e hija proyectan levantar el departamento para radicarse en Italia, motivo por el cual decidieron vender los muebles. El primer paso fue insertar un aviso en un diario de esta Capital que no es CRONICA.

● PANICO

Las hoy atribuladas mujeres no imaginaron que este sencillo acto las llevaría a rozar los umbrales de la muerte.

Entre los interesados que se presentaron por el aviso figuraba un caballero de unos 60 años de edad, más bien bajo, fornido pese a su veteranía, tirando a morocho, quien dijo ser jubilado y gustarle mucho los muebles.

El hombre, de excelentes modales y pocas palabras, estaba tironeando entre el deseo de comprarlos y la escasez de dinero. Discutió —sin empecinarse— el precio, vaciló, confesó que sus laboriosos ahorros no alcanzaban del todo, prometió volver y apareció por segunda vez sin decidirse todavía. Pero era el candidato más firme.

Así que cuando el viernes 23 el amable jubilado tocó el timbre del departamento, la señora de Boca le abrió con esperanza y sin temor, mientras la hija se afanaba con la comida en la cocina.

El sujeto pidió ver de nuevo el juego de dormitorio y la dama lo acompañó confiadamente al aposento.

Entonces sucedió lo inesperado. Sin previo aviso —como es lógico— el posible cliente se convirtió en sádico asesino y descargó el bloque metálico contra el cráneo de su víctima.

● DRAMA

Esta tuvo dos reacciones que le salvaron la vida, pero por poquito: con rápidos reflejos, medio esquivó el golpe, mientras gritaba desesperadamente por auxilio. Acudió la hija y el hombre salió corriendo.

La señora no alcanzó a desmayarse, pero del cuero cabelludo manaba abundante sangre. Por suerte la maza no le dio de plano y solo sufrió una herida cortante y una contusión sin mayores consecuencias. La atendieron en una clínica cercana.

Hay un identikit del prófugo, pero pocas esperanzas de individualizarlo a menos que sus impulsos sádicos lo empujen a nuevas tropelías. Interviene la seccional 17ª.

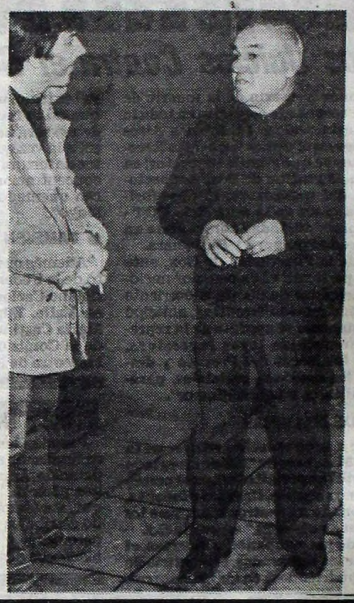

El portero del edificio donde atacó el "loco del martillo", en diálogo con CRONICA reveló detalles sobre el brutal episodio.

La Matanza: Dos Mujeres Destrozadas en un Choque

LA PLATA, 27 (De nuestro corresponsal).— Dos mujeres y un hombre herido de gravedad, fueron las consecuencias de un violento choque de automotores ocurrido en la ruta nacional número 3, en su intersección con la calle Atalco, de La Matanza.

En ese lugar había detenido su marcha para permitir el descenso de pasajeros el colectivo interno 48 de la línea 86, conducido por Luis Julián Cuevas.

En forma imprevista y cuando aún no había terminado de abandonar el transporte un grupo de personas, un automóvil Fiat 1600 a cargo de Ramón Antonio Villaba, a quien acompañaba su madre, Rufina Villalba, de 71 años, y su esposa, Teresa Alicia Pacheco de 41 años, se incrustó con gran violencia en la parte trasera del colectivo.

Como consecuencia del tremendo impacto, las dos mujeres que viajaban en el Fiat dejaron de existir en el acto, en tanto que su conductor, con heridas de extrema gravedad, fue internado.

Entre el pasaje del colectivo no se registraron desgracias personales, pero sí lógicas escenas de hondo dramatismo.

ABERRANTES: ESTARIA DETENIDO EL PADRE DEL MANIATICO SEXUAL

Personal de la comisaría de Villa Lynch, partido de San Martín, comunicó a CRONICA telefónicamente que "no hay seguridad de que en el día de hoy, el juez indague a Jorge Mario Mancini", el sicópata secuestrador de la pequeña Andrea Mónica Cairel, quien permanece detenido por los delitos de privación ilegal de la libertad, atentado y resistencia a la autoridad, encubrimiento y lesiones.

En cuanto a los mencionados cargos, se estableció que Jorge Mancini, cuando la policía pretendió detenerlo en su domicilio de la calle Antonio González 5900 del barrio "El Tropezón", donde tenía cautiva a la menor, se resistió provocando lesiones a los efectivos participantes en el procedimiento. Entre los lesionados por el extraño sujeto, figura el subcomisario de Villa Lynch.

● PADRE DEL MONSTRUO

Trascendió, asimismo, que está detenido a disposición del juez doctor Hugo Gándara, y de la doctora María Rivero de Day, jueza de menores, el padre de Jorge Mancini, Alberto Mancini, de 50 años, mecánico, que vivía en la misma casa que su hijo; y Beatriz Mercedes Saitta, soltera de 35 años, acusados de encubrimiento.

● "INCOHERENTE"

Si bien oficialmente no trascendió ningún detalle del interrogatorio a que el juez sometió a Jorge Mario Mancini, versiones confiables reiteraron que la exposición del maniático sexual hasta ahora ha resultado de lo más "incoherente" e "insustancial", lo que vendría a confirmar el cuadro patológico del secuestrador, quien se negaría a suministrar datos relacionados con su aberrante procedimiento.

No obstante, existe la presunción en medios policiales de que Mancini, lúcido a pesar de todas sus desviaciones sexuales, estaría simulando alguna alteración psíquica, con el propósito de motivar en el magistrado alguna consideración especial en el tratamiento de su causa.

Mientras tanto, la niña de 8 años Andrea Cairel continúa siendo examinada psíquicamente en un lugar no revelado a la prensa, luego de su horrible cautiverio en la guarida del maniático sexual que la secuestró.

FEDERAL S.A.

(Delbene Hnos. y Sabia Ltda.)

Convócase a los señores Accionistas de Federal S.A. (Delbene Hnos. y Sabia Ltda.) a Asamblea Ordinaria Segunda Convocatoria para el día 9 de agosto de 1982, a las 18 horas en el domicilio legal de la Sociedad sito en la calle Viamonte 1328, Piso 8º, Capital Federal, para tratar el siguiente orden del día:

1º) Designación de dos accionistas para aprobar y firmar el Acta de Asamblea.

2º) Consideración del Estado de Evolución del Patrimonio Neto modificado por afectación del Revalúo Técnico para absorber pérdidas acumuladas en ejercicios anteriores y su incidencia en el resto de Estados Contables.

3º) Consideración del Estado de Resultados, Cuadro 1 Anexo "F" y Notas a los Estados Contables (Punto 4) correspondientes al Ejercicio cerrado el 31/10/81, modificados por razones de exposición.

4º) Ratificación del dividendo en acciones aprobado por Asamblea Ordinaria celebrada el 26/2/82 por $ 7.365.380.000.

5º) Modificación de la clase de acciones a emitir por distribución del Revalúo Ley Nº 19.742 aprobada por la Asamblea Ordinaria celebrada el 26/2/82.

EL DIRECTORIO

Nota: Se recuerda a los señores accionistas que para asistir a la Asamblea deberán depositar sus acciones en la forma y plazo establecidos en el artículo 238 de la Ley Nº 19.550 en el domicilio legal de la Sociedad, Viamonte 1328, 8º Piso, Capital Federal en el horario de 10 a 16 horas, de lunes a viernes hasta el 3 de agosto de 1982.

DETIENEN A EJECUTIVO TRAMPOSO

MENDOZA, 27 (De nuestro corresponsal).— El gerente de la Cooperativa Vitivinícola Hortifrutícola, de Industria y Consumo, "Monte Caseros Limitada", señor Aníbal Celso González Martín, se halla detenido y alojado en la penitenciaría local, acusado del delito de apropiación indebida reiterada, en una causa vinculada con la desaparición de más de dos millones de litros de vino.

El proceso en cuestión tomó estado público a principios de año, cuando la intervención de la bodega Greco Hermanos SAICA —de la ciudad de San Martín— denunció la desaparición del vino que había sido depositado en vasijas alquiladas a la Cooperativa, en su planta elaboradora del departamento de San Martín.

La denuncia, según revelaron fuentes oficiales, fue presentada, en representación de Greco Hermanos, cuando al efectuarse una verificación de los vinos depositados en la Cooperativa "Monte Caseros Limitada".

PRODE: INVESTIGAN DENUNCIA

LA PLATA, 27 (De nuestro corresponsal).— Con la presentación de la correspondiente denuncia, las autoridades de división PRODE de la Lotería de Beneficencia Nacional y Casinos iniciarán a la brevedad una investigación sobre la impugnación de 230 tarjetas jugadas en dos agencias

En una de ellas, ubicada en la calle 41 y 22, su propietario, Gustavo Di Pietro, informó en la víspera que 32 de esas tarjetas de PRODE —de las cuales una tiene 13 aciertos— fueron impugnadas "sin mérito alguno, ya que están perfectamente perforadas".

En la lista de impugnaciones enviada por Lotería al agenciero, las 32 tarjetas figuran como excedidas en "cantidad de apuestas estipuladas", es decir con más de dos dobles.

Por otra parte, se supo que un vecino del barrio de 41 y 22, cuyo nombre no fue dado a conocer, jugó una tarjeta con el número de documento 14.105.570, y obtuvo los trece aciertos, figurando su tarjeta como impugnada.

"NOS DEJARON ABANDONADOS"

Grave Acusación de Tres Soldados que Combatieron en Malvinas Contra sus Compañeros y Superiores

Tres soldados heridos que combatieron en las islas Malvinas, afirman haber sido abandonados por sus compañeros y superiores, luego de la rendición de Puerto Argentino, en un galpón desolado e incendiado por las tropas argentinas en retirada, según denunció el quincenario "El Fueguino" en su último número.

La publicación, que se edita en Ushuaia y se distribuye también en esta capital, reproduce la denuncia del soldado Ariel David Arcaro, oriundo del barrio de Almagro, en esta Capital, quien prestaba servicios en el Regimiento 6 con asiento en Mercedes, Buenos Aires.

Arcaro se encontraba circunstancialmente a las órdenes del Regimiento 1 de Infantería Patricios, de esta Capital, junto con sus compañeros Pablo Castaño, también del Regimiento 6 y oriundo de Moreno, y Héctor Pérez, domiciliado en Villa Ballester y que prestaba servicios en el Regimiento de Patricios.

"El Fueguino" señala que "estos tres muchachos manifestaron haber sido abandonados por sus correspondientes compañeros en Puerto Argentino, luego de producirse la rendición". También publica las fotografías de los tres soldados, en sus camas de internación en el Hospital Naval de Ushuaia.

Agrega que "el caso de Arcaro es desnutrición por falta de alimentación adecuada y escaras en las nalgas producidas por el roce de ropamojada, llegando a ser muy profundas las heridas y más agudo el dolor por el frío de la zona".

Luego el quincenario austral cita palabras textuales de Arcaro: "yo pertenecía al Regimiento Seis, pero estaba desempeñándome bajo las órdenes de los Patricios; cuando ellos se rinden y se embarcan en el Canberra, nos dejan para que seamos recogidos por el R.6; luego pasa el R.6 y nos dice el capitán que nos enviarían una ambulancia para ser transportados hasta el Canberra".

Agrega Arcaro que "después de horas nos enteramos que el Canberra había zarpado con nuestras compañías".

Posteriormente, "El Fueguino" señala que Pérez "sufrió un accidente con la pistola, hiriéndose el pie y a Castaño se le produjeron heridas en los pies debido a la humedad y el frío, lo que hizo que sufriera un principio de gangrena".

● INDIGNADOS

Más adelante dice textualmente la publicación que "estos tres conscriptos están indignados con sus superiores porque lo menos que se podría haber hecho es llevarlos a cuestas, o se hubiese improvisado una camilla, pero jamás dejarlos abandonados con el enemigo, sobre todo después de la rendición".

Agrega el periódico que "no estaban en un hospital, sino en un galpón abandonado donde los mismos compañeros prendieron fuego a los elementos existentes para inutilizarlos, pero esto agravó la situación porque el humo casi los asfixia".

● EXPLOSIVOS

Finalmente, sin especificar a cuál de los tres soldados corresponde la expresión, les atribuye la siguiente frase: "si no nos hubieran recogido los ingleses, quienes nos transportaron hasta San Carlos en helicópteros, donde nos atendieron por unos días hasta que nuevamente nos trasladaron a Puerto Argentino para embarcarnos en el buque Almirante Irizar y en éste llegar al paraíso que es Ushuaia, donde nos atienden a las mil maravillas... "No saben qué habría sido de ellos".

La nota de los soldados se publica en la doble página central del quincenario, en su edición número 27, correspondiente al período del 16 al 29 de julio de este año.

Indudablemente y como no podía ser de otro modo, las declaraciones de los soldados heridos han causado conmoción y el reportaje de la publicación mencionada fue reproducido por radiofonía y televisión.

LA THATCHER INDIGNADA: ¡FALTA DE PATRIOTISMO!

LONDRES, 27 (DPA).— La primera ministra conservadora británica Margaret Thatcher y con ella gran parte de los diputados conservadores están indignados por la falta de patriotismo en la misa celebrada ayer en conmemoración de los caídos en la guerra de las Malvinas.

Dos mil quinientas personas asistieron al acto en la catedral de San Pablo, entre ellas los familiares de los 255 británicos muertos en el conflicto. Después de la misa, Denis Thatcher, el esposo de la primera ministra, afirmó que Margaret había echado "sapos y culebras".

La jefatura de gobierno desmintió las palabras de Denis Thatcher, pero admitió que el ala patriótico-nacionalista del partido gubernamental estaba profundamente indignada por la forma en que se celebró el acto religioso. Los sacerdotes, encabezados por el arzobispo anglicano Robert Runcie, incluyeron en sus oraciones no solo a los caídos británicos, sino también a los argentinos, demandando además comprensión mutua y amor al prójimo.

Estas virtudes cristianas fueron desde los primeros días de la guerra motivo de divergencias entre la Iglesia y el gobierno. Sobre todo el jerarca metodista Kenneth Greet se pronunció abiertamente en contra del envío de la flota británica al Atlántico Sur.

Ya durante los preparativos para la misa de ayer se produjeron severos enfrentamientos. Los conservadores rechazaron decididamente que en señal de reconciliación con Argentina, se pronuncie el credo también en español.

Un conservador resumió la indignación después de la misa diciendo: "Creo que la pacifista, liberal y débil clase establecida estaba ya desconcertada con nuestra guerra, peor aun cuando la ganamos. Ahora iniciaron el contraataque".

Beagle: Samoré se Reunió con los Chilenos

SANTIAGO, Chile, 27 (ANSA).— Como una reunión "muy cordial e interesante" calificó el jefe de la delegación chilena ante la mediación por el Beagle, coronel Ernesto Videla, la entrevista que hoy sostuvo en el Vaticano con el cardenal Antonio Samoré, representante del Papa en las negociaciones argentino - chilenas.

Consultado telefónicamente desde esta capital por "La Segunda", el coronel Videla se abstuvo sin embargo de entregar mayores antecedentes sobre los temas analizados en la reunión.

Cabe recordar que según ha señalado la prensa local, el coronel Videla sostendrá varias reuniones durante esta semana con el cardenal Samoré, destinadas a buscar un acuerdo con Argentina en el corto plazo.

Videla desestimó las versiones periodísticas procedentes de Buenos Aires que cuestionaron la posibilidad de que Chile recurra a la corte internacional de Justicia, y señaló que esa posibilidad es clara para su país.

Consultado en torno a eventuales acuerdos en relación al tratado perenne de solución pacífica de controversias solicitado por el Papa a ambos países, Videla afirmó:

"Seguimos trabajando hasta que encontremos una solución. Estamos confiados en la labor de Su Santidad y esperamos llegar a una solución definitiva".

MOTOS 0 KM
SIN ANTICIPO
Ejemplo
HONDA CB. 400 N. $ 2.000.000 x mes
KAWASAKI Z.400 $ 1.700.000 x mes
Entrega Inmediata
Belgrano 599, a 1 cuad. Estación San Ant. de Padua

EL JUICIO DE HARGUINDEGUY AL HOMBRE QUE HABLO DE SU PRESUNTO DIVORCIO, DE SUS EMPRESAS Y DE UNA CUENTA PRIVADA.

● LA SEGUNDA "MARCHA" PERONISTA, QUE GRABO HECTOR MAURE CON MUSICOS DEL TEATRO COLON
● REPORTAJE EXCLUSIVO A GUILLERMO VILAS EN SUIZA.
● LOS QUE MEJOR BESAN EN LA FARANDULA.
● LA LOGIA "P-2" Y SUS ASOCIADOS CON MARCINKUS EN EL VATICANO.
● EL PADRE DE 10 HIJOS QUE ROBO POR NECESIDAD Y FUE ABSUELTO POR LA JUSTICIA.
● ANECDOTAS Y SUCESOS INSOLITOS EN EL CONGRESO DE LA NACION.
● NICOLAS KASANZEW ATACA A "LOS INFAMES QUE ME ACUSAN DE LUCRAR CON LA GUERRA".

HOY en flash $15.000

JOVEN MILLONARIO ASESINADO EN UNA LUJOSA CASAQUINTA

LA PLATA, 27 (De nuestro corresponsal).— Dramáticos momentos vivió un joven perteneciente a una acaudalada familia, quien fue sorprendido por un grupo de asesinos del que intentó desprenderse sin éxito alguno, encontrando así la muerte. El hecho ocurrió en la localidad de Brandsen y los responsables del hecho se encuentran a disposición de la justicia. El episodio ocurrió en una quinta situada en la ruta provincial 215 a la altura del kilómetro 34, barrio El Rodeo, de Gómez de la Vega. Se arrestó como responsables del hecho a Mario Oscar Romero, de 18 años y dos menores de 15 y 14 años.

Fue muerto el joven Atilio Omar Sobuier, de 23 años, casado, quien en horas de la noche llegó a la quinta indicada para ver al dueño Julián Suárez, quien pertenece a su familia. Sobuier arribó precisamente cuando Romero y sus compinches que habían cometido un robo en esa vivienda se apresaban a huir montando los caballos que los habían conducido al lugar. El millonario, al intuir lo ocurrido, pretendió frustrar la acción de los delincuentes, pero su actitud no tuvo éxito. Fue así como fue agredido por Romero que le efectuó un disparo de escopeta alcanzándolo de forma tal que dejó de vivir en el acto.

Tras esto, los malvivientes escaparon y en horas de la mañana fue encontrado el cuerpo, efectuándose la denuncia en la comisaría de Brandsen. Desde ese momento comenzaron las diligencias que se llevaron a cabo principalmente entre elementos de mal vivir que merodeaban la zona. Fue así como se arrestó inicialmente a Romero y luego fueron cayendo sus compinches. Romero, por su condición de adulto quedó a disposición del juez de feria de esta ciudad, doctor Carlos Alberto Mayón, secretaría del doctor Carlos A. Ocampo, en tanto que los menores permanecen a disposición de la doctora Lydia Pegenaute. Según declararon los implicados, éstos no tenían la intención de matar, pero lo hicieron ante el temor de ir presos.

LUNA PARK: EX LOCUTOR PRESO

¡Y EN ESTE RINCOOON!

Durante casi 18 años, desde marzo de 1959 hasta el mismo mes de 1977, el jovial locutor del Luna desarrolló sus actividades sabatinas en el centro del ring. Tras ese lapso, decidió intentar suerte en otra actividad: ingresó al mundo de los tours y los viajes mieleros para convertirse en promotor de turismo. Esa actividad terminó por vincularlo a un ambiente aún más complejo y duro que el box, la delincuencia. Acostumbraba a vocear con especial entonación: "y en este rincóóóón", y ahora le llegó el turno de encaminarse a uno de los rincones más temidos: la cárcel.

● ¿DEVOTO?

Fuentes judiciales señalaron que fue trasladado al instituto de detención de Villa Devoto, en cuyas instalaciones esperará el fallo definitivo. Este se produciría dentro de tres meses, según las mismas fuentes.

Norberto Fiorentino Acusado de Estafar Clientes de su Agencia de Viajes: Frustrado Mundial de Fútbol

El juez de Instrucción doctor Carlos L. M. Bourel decretó la prisión preventiva del ex anunciador oficial de peleas en el Luna Park, Norberto Antonio Fiorentino y lo responsabilizó del delito de estafa en perjuicio de personas que habían contratado un tour para asistir al Mundial de España.

El juez Bourel dictó esta medida a través de la secretaría del doctor Roberto E. Hornos y ordenó embargo de bienes pertenecientes a Fiorentino hasta cubrir la suma de 200 millones de pesos, estimada suficiente para resarcir los daños y afrontar las costas del proceso.

La causa se inició unas semanas antes de iniciarse el Mundial de Fútbol de España por una denuncia efectuada ante la División Defraudaciones y Estafas de la Policía Federal.

La detención de Fiorentino se concretó el 29 de junio último, y luego de que el juez Bourel le dictó la prisión preventiva obtuvo la libertad condicional por excarcelación y previo pago de una fianza.

Fiorentino está en libertad mientras continúa sustanciándose el proceso y en el supuesto de recaer una condena que no sea de cumplimiento suspensivo, sin duda, deberá volver a prisión.

Según las actuaciones instruidas en sede policial y judicial, Fiorentino autotitulándose promotor de una agencia de viajes, contrató el traslado, alojamiento, ingreso a los estadios del Mundial de Fútbol de España y toda una serie de servicios propios de los "tours" que se concretaron desde la Argentina.

Según la denuncia Fiorentino extendió recibos de cobro por el tour a las personas contratantes, pero llegado el momento el viaje no se concretó porque la agencia en la que intermediaba el ex anunciador de boxeo informó que no existía ninguna relación comercial al respecto.

La empresa de turismo negó que hubiera autorizado a Fiorentino a organizar el "tour" e incluso restó autenticidad a los recibos que el anunciador de peleas extendió por los pagos en dólares.

Fiorentino prestó declaración ante el juez Bourel y dijo que hubo un equívoco, porque si bien una de las agencias de turimos se desinteresó del "tour" que había organizado hubo otra con la que concertó el viaje, pero que a su vez ésta no cumplió por una serie de motivos, en especial por el tipo de cambio.

La segunda empresa también negó lo expresado por el ex anunciador del Luna Park y el juez Bourel ante una serie de indicios y elementos de juicio dictó la prisión preventiva por estafas.

El magistrado dijo que "se encuentra acreditado, en la medida que lo reclama esta etapa del proceso que Fiorentino percibió en su provecho las distintas cuotas con que se pagaba la excursión, sin tener intención alguna de cumplir con la prestación que quedaba a su cargo.

● ATRAPADOS

SAN MIGUEL DE TUCUMAN, 27 (De nuestro corresponsal).— Dos hombres individualizados como los asesinos de otros dos y de haberle producido graves heridas a un tercero durante una gresca registrada este fin de semana en la feria de Simoca, fueron aprendidos por la policía. Se trata de Julio Ataliva Naranjo y José Florencio Lizarraga, domiciliados en la localidad de Manuela Pedraza, al sur de la provincia.

La información policial indicó que ambos confesaron ser los asesinos de los hermanos Ramón Ricardo y Dante Horacio Juárez, y de ocasionarle gravísimas heridas a Luis Saturnino Nieva.

El incidente que culminó con la muerte de dos jóvenes a puñaladas se produjo al cabo de una fiesta de más de doce horas donde los presentes bebieron

Los cuerpos de las víctimas fueron encontrados a un costado del camino el domingo a la madrugada.

La foto documenta su momento más eficaz en el ring para anunciar a los boxeadores

DEFRAUDAN A SEGBA

Mataderos: Roban Electricidad por Valor de 1.197 Millones

Varias personas, probablemente vinculadas a un matadero, se encuentran detenidas debido a que produjeron anomalías en los contadores de SEGBA, empresa que suministraba electricidad a los mencionados establecimientos. La investigación se detectó el 15 de este mes pero recién hoy trascendió extraoficialmente.

Las fuentes señalan que las anormalidades más significativas son tres casos fraudulentos, dos de ellos debidos al manipuleo de los medidores, y el restante debido a una conexión clandestina.

Los responsables fueron detenidos y debido a una orden judicial no se dieron a conocer sus datos de filiación. La defraudación asciende a nada menos que 1.197.000.000 de pesos. Esto es: 119.700 millones de pesos viejos.

Hasta el momento solo se sabe que el robo de electricidad fue detectado por personal de la sección fraudes de SEGBA, mediante el control de los medidores en una amplia zona del barrio de Mataderos que concentraba la actividad de varios y conocidos frigoríficos. Lo importante de la suma parecería indicar que las anomalías se venían produciendo desde hace varios meses. Una fuente paralela señaló que también habrían sido detenidos varios empleados de la mencionada empresa nacional de electricidad, que al parecer estaban al tanto de los despojos

RARO SUICIDA EN EL SUBTERRANEO 'B'

Un hombre se quitó la vida arrojándose en la estación Angel Gallardo al paso de un tren subterráneo de la Línea "B", que de Federico Lacroze se dirigía a Leandro N. Alem.

El hecho se registró la tarde de ayer, alrededor de las 18.45, y la víctima fue identificada como Miguel Carlos Rodríguez, argentino, de 36 años.

Como consecuencia del accidente, el servicio de trenes en la mencionada línea estuvo interrumpido durante 45 minutos. Llamó la atención la edad del suicida.

UN TIPO PELIGROSO

Condenan al Colectivero que Atropelló a Varias Personas

LA PLATA, 27 (De nuestro corresponsal).— Un chofer de micros fue condenado a un mes de prisión y un año de inhabilitación especial para conducir automotores por un accidente del cual varias personas resultaron heridas. La sentencia por lesiones culposas fue dictada por el juez Penal, doctor Horacio Daniel Piombo, secretaría de la doctora Santillán de Dillón, y recae sobre Mario Pachado, de 33 años.

El episodio tuvo lugar en enero de 1980, en la esquina de las calles 57 y 21, cuando un micro de la línea 214 guiado por Pachado embistió a un automóvil taxi conducido por Juan Claudio Barrios, en cuyo asiento posterior viajaba el matrimonio integrado por Abel García y su señora Luisa Echegaray. A raíz de la embestida el vehículo de menor porte fue arrastrado y lanzado hacia la vereda de una de las ochavas. Por tal causa, García y su cónyuge resultaron lesionados siendo auxiliados y llevados por distintas personas al Hospital Italiano.

El chofer salió ileso y dijo que circulaba a una velocidad estimada entre 30 y 40 kilómetros, por la calle 5. Cuando llegó al cruce de las calles observó estacionado un camión recolector de residuos y continuó la marcha. Agregó que se le apareció de forma imprevista el coche de alquiler

La justicia entiende que el hecho se produjo en un sitio donde debe observarse especial prudencia

VUELCO: UNO MUERE; 3 GRAVES

LA PLATA, 27 (De nuestro corresponsal).— El conductor de un automóvil particular falleció en tanto que sus tres ocupantes resultaron heridos, al volcer ese rodado en la Ruta Provincial Nº 11, en jurisdicción de Castelli. El accidente se produjo, en el kilómetro 190, cuando un Dodge 1500 volcó espectacularmente

Perdió la vida el conductor del vehículo: Antonio Catanzaretti, de 38 años, domiciliado en la calle Itaquí 1069, Capital Federal, mientras que sus tres acompañantes recibieron heridas graves.

Fueron identificados como Manuel Blanco, afincado en la calle Madero 121 de Capital Federal; Leonardo Cáceres, con residencia en Poure 900, de Avellaneda, y Luis Domicián, con domicilio en Payró 1398, Banfield.

SE MATARON DOS MONTAÑISTAS

MENDOZA, 27 (De nuestro corresponsal).— Los deportistas yugoslavos Pavel Podgornik, de 24 años y Tamara Likarn, de 23, integrantes de la histórica expedición que enenero de este año venció al Aconcagua por cuatro rutas diferentes, fallecieron en un accidente ocurrido en el Monte Mangrt, en Yugoslavia.

Los montañistas hallaron la muerte recientemente cuando se encontraban cerca de la cumbre de ese cerro de 2.678 metros, de características muy escarpadas.

La información que se conoció hoy aquí fue proporcionada por el experto Luis Parra, quien fue coordinador de la expedición yugoslava de 17 miembros, que integraban los dos fallecidos.

Tamara Likarn integró un segundo grupo de nueve miembros que subió por la denominada "Ruta de los polacos" hacia la cima norte del coloso andino.

Según los imprecisos informes procedentes de Yugoslavia, se presume que los deportistas hallaron la muerte el último fin de semana al caer al vacío, cuando realizaban una escalada con técnica "libre" o "artificial".

La escalada libre se realiza sin la ayuda de elementos adicionales, en cambio la artificial requiere sogas y escaleras además de una gama muy amplia de aparejos técnicos.

● UN NIÑO

SALTA, 27 (De nuestro corresponsal).— Oscar Rubén Avalos, de 11 años de edad, perdió la vida al caer al interior de un pozo de basura existente en las cercanías del barrio Floresta, donde residía con sus padres.

El nombrado, según determino el médico forense, murió asfixiado

Una red de Rufianes Para Congresistas, Homosexuales y Espionaje

CORRUPCION YANQUI

NUEVA YORK, 27 (EFE).— Datos sobre los hábitos sexuales de "funcionarios gubernamentales" norteamericanos fueron vendidos a espías extranjeros por una red de comerciantes en jóvenes prostitutos, que opera en seis metrópolis de los Estados Unidos.

En algunos casos, las ganancias provenientes del comercio sexual de muchachos de 12 a 16 años se reinvirtieron en empresas de bienes raíces, dijo en una audiencia del comité para el crimen del senado de Nueva York un investigador del poder legislativo.

Las controvertidas revelaciones del comité estatal se produjeron pocas semanas después de conocerse informes de supuesta corrupción sexual en el seno del congreso norteamericano.

Las informaciones, investigadas por la Oficina Federal de Investigaciones (FBI), aseguraban que mensajeros del congreso habían sido coaccionados por congresistas para participar en relaciones homosexuales.

En la audiencia del senado neoyorquino del lunes el investigador Dale Smith dijo haberse enterado de que espías soviéticos, británicos e israelíes adquirieron datos sobre los hábitos sexuales de algunos funcionarios a través de "servicios de citas" de Washington.

Smith, que previamente trabajó con la policía de la capital federal, se negó a revelar la identidad de las personas que participaron en el comercio de prostitución homosexual.

Un consejero legal del comité, Jeremiah McKenna, aseguró que las relaciones comerciales con los espías "proporcionan (a las 'casas de citas por teléfono') más dinero que la prostitución en sí".

Un gran número de rufianes estableció que en los Estados Unidos una red a nivel nacional para el intercambio de jóvenes prostitutos, dijo en la audiencia Anne Fisher, una detective de la policía metropolitana de Washington.

Según Fisher, los principales centros de distribución de la red se encuentran en Houston (Texas), Los Angeles, San Francisco, Nueva Orléans, Nueva York y Washington.

La detective dijo que sus pesquisas determinaron que niños de hasta 12 años participan en la red de prostitución, cuyos dirigentes permiten a sus clientes pagar por los servicios de los jóvenes con tarjetas de crédito.

"Es posible que alguien llame desde Washington a un número de teléfono de Houston para que le lleven a su cuarto de hotel a un joven prostituto", dijo Fisher.

Menores de edad participan a veces en actos de prostitución homosexual "antes, durante y después" de las variedades presentadas en esos centros nocturnos, agregó.

El investigador aseguró que los clientes pagan de 50 a 250 dólares por los servicios de los jóvenes prostitutos y son aquellos de menor edad los que más dinero hacen ganar a los dirigentes

Añadió que ésta parece estar conectada con el crimen organizado de Nueva York.

BEIRUT SIGUE BAJO UN FEROZ ATAQUE ISRAELI

BEIRUT, 27 (EFE).— La aviación israelí, apoyada por la marina y la artillería, bombardeó durante toda la noche, hasta las 6.30 de la madrugada de hoy, hora local (04.30 GMT), todo el litoral de Beirut Oeste, incluyendo los barrios residenciales.

El sector sur de la capital y los campamentos palestinos también fueron objeto del bombardeo, así como toda la zona de la línea de demarcación.

Según un recuento hecho por "EFE" en medios hospitalarios de Beirut Oeste, el número de víctimas a las 7 hora local ascendía a 94.

De ellas, 24 personas murieron y otras 70 tienen heridas de diversa consideración.

Fuentes de la Organización para la Liberación de Palestina (OLP) informaron también que varios depósitos de municiones fueron blanco de las bombas y que uno de ellos resultó completamente destruido.

Las zonas más afectadas fueron la ciudad deportiva, la universidad árabe, Sabra, Chatila, Ramlet El Baida, Corniche Mazraa, Jalde, Urzai, Burj Brajnej, el aeropuerto, el hipódromo (junto a la residencia del embajador francés), Fajani y todo el barrio de Barbir, junto a la línea de demarcación.

En el litoral de Beirut Oeste varios inmuebles resultaron seriamente dañados.

Esta mañana prosiguen los enfrentamientos de las artillerías israelí y palestinoprogresista a lo largo de toda la línea de demarcación, mientras que la aviación volvió a sobrevolar esta zona

● EEUU LO RECHAZO

WASHINGTON, 27 (EFE).— El último anzuelo tendido por Yasser Arafat al gobierno norteamericano para que reconozca a la "OLP" tampoco ha servido para que Estados Unidos "pique" y reconozca a su organización.

La promesa de Arafat de "aceptar todas las resoluciones de la ONU relativas a la cuestión Palestina" ha sido considerada insuficiente por la administración del presidente Ronald Reagan, que ha dicho que no cambiará su actitud hasta recibir "señales claras e inequívocas".

Washington pretende que la Organización para la Liberación de Palestina (OLP) reconozca incondicionalmente el derecho a la existencia del estado de Israel y las resoluciones 242 y 388 de las Naciones Unidas.

CAMPESINOS HAMBRIENTOS EN BRASIL

BRASILIA, 27 (EFE).— Las invasiones de centros urbanos del nordeste de Brasil por millares de campesinos hambrientos refleja hoy la situación creada por una larga sequía que agrava cada día que pasa los problemas alimentarios de un país con dos tercios de su población subnutrida, según la FAO'.

Los 1.200 campesinos que el lunes amanecieron ante las puertas del ayuntamiento de Crates, en el estado de Ceará, pidiendo comida y trabajo, constituyen apenas el exponente más inmediato de una sequía que dura cuatro años y afecta a un millón de kilómetros cuadrados del territorio brasileño.

Otro reflejo fiel de esa sequía lo tuvieron, también el lunes, los comerciantes de Lastro, en el estado de Paraíba, donde el reparto de alimentos propiciado por el alcalde Luiz Abrantes de Saevito el saqueo del principal almacén por parte de 200 "flagelados", como se llaman aquí los que acuden cada día en masa a las poblaciones en su huida del campo.

Las autoridades de Ceará han informado de que las cosechas se han perdido y agotadas las reservas de fríjoles, arroz y maíz, los alimentos básicos de los brasileños.

Los alcaldes de 24 municipios del estado han dicho que carecen de recursos para atender las exigencias de los millares de campesinos que llegan a sus localidades y ha pedido al gobierno federal que active el programa de desarrollo del nordeste, creado en 1979, que prevé la construcción de diversas obras públicas para dar empleo a los damnificados.

El nordeste brasileño registra un índice de mortalidad infantil del 20 por ciento, a causa de enfermedades que, según la FAO (Organización de las Naciones Unidas para la Alimentación y la Agricultura), tienen asociada la desnutrición.

Técnicos sanitarios se han mostrado escépticos con las tasas oficiales de mortalidad infantil del nordeste porque las familias entierran clandestinamente a sus hijos, en cajas de cartón y en las inmediaciones de sus viviendas, ya que ni siquiera disponen del equivalente a un dólar para pagar el certificado de óbito.

BOMBAS EN BOLIVIA

Investiga el Gobierno una ola de Atentados

LA PAZ, 27 (AP).— El gobierno del general Guido Vildoso anunció una "severa investigación" de los atentados terroristas por las implicaciones que pueden tener en los planes de retorno de Bolivia a la democracia.

El propio general Vildoso tuvo que referirse a este asunto ante la alarma que causaron en la población dos atentados que se registraron en la madrugada del lunes y que causaron considerables daños materiales.

"Vamos a agotar todos los recursos hasta llegar a los autores de los hechos", dijo Vildoso al deslindar cualquier responsabilidad del gobierno. "De ninguna manera (los atentados) tienen origen en el gobierno", dijo.

"Deploro profundamente estas situaciones de violencia que alarman a la población", insistió el presidente

Los atentados que causaron evidente preocupación en el gobierno se registraron en un barrio céntrico de esta capital. Uno de ellos afectó el domicilio del dirigente del Movimiento de Izquierda Revolucionaria (MIR), Antonio Aranibar.

El Ministerio del Interior en un comunicado dijo que los atentados estaban dirigidos a "frenar el proceso de democratización en que está empeñado el gobierno".

LOS ALEMANES SON MUY AGUANTADORES

BONN, 27 (EFE).— Una aventura extraconyugal no es motivo de separación para más de la mitad de los matrimonios alemanes, pone de relieve un informe elaborado por un instituto de encuestas.

Entre los encuestados, el 12 % opinó que incluso el adulterio no tiene por qué ser motivo de divorcio, sino que había que considerarlo como una cosa normal. La emancipación de la mujer ha contribuido a una especie de liberación sexual, lo que implica un descenso en la frontera de la tolerancia.

NICARAGUA

Continúa Estado de Emergencia

MANAGUA, 27 (EFE).— Sergio Ramírez, miembro de la junta de gobierno de Nicaragua, anunció esta noche que el estado de emergencia nacional, decretado el pasado quince de marzo, será prorrogado por seis meses.

También dijo que el gobierno de este país "no escatimará medidas legales ni balas para el enemigo, a fin de defender la revolución sandinista".

Ramírez habló ante miles de personas en la plaza capitalina de "Los No Alineados", donde informó sobre los recientes combates ocurridos en la costa atlántica norte de Nicaragua, en los que murieron 23 ex guardias somocistas y siete milicianos.

El dirigente sandinista manifestó que una fuerza de 30 "contrarevolucionarios" trató de volar la represa de "Salto Grade", en Zelaya Norte, el pasado 24 de julio, con lo que se pretendía dejar sin electricidad a los habitantes de los centros mineros de esa zona.

La represa estaba defendida por ocho milicianos, siete de los cuales murieron en el combate, y una mujer resultó herida.

Ramírez detalló que el pasado 19 de julio, se produjo otro choque armado en el cerro "Cola Panda", donde murieron diez "contrarevolucionarios".

Como resultado de dos enfrentamientos armados ocurridos el 21 de julio pasado en el cerro "Cola Panda" y en otra zona cercana de Zelaya Norte, murieron trece ex guardias somocistas cuando eran perseguidos por tropas del Ejército Popular Sandinista.

En entos últimos tres choques bélicos el Ejército nicaragüense no sufrió bajas, dijo Ramírez.

MOTOS 0km
SIN ANTICIPO
TODO EN CUOTAS
GILERA HONDA KAWA
Abierto todo el día
Desde $ 350.000.-p/mes
LANUS: PAVON 4622-L. 7
1/2 Cdra. Est.

Para su mayor comodidad
ahora también publique
SU AVISO
CLASIFICADO
GRATIS
EN PLENO CENTRO
COMPRE - VENDA - ALQUILE - PERMUTE
OFREZCA O BUSQUE TRABAJO
Enteramente Gratis
EN
crónica
EXCLUSIVAMENTE PARA PARTICULARES
Vespertina
Concurra con sus documentos de identidad
GARAY 140 de 9 a 19 hs.
LAVALLE 742 Loc. 2-3 de 9 a 22 hs.
OTRO APORTE DE crónica PARA EL PUEBLO

Nostalgia de Italia y Alemania

ROMA, 27 (DPA).— La inolvidable semifinal Italia-Alemania, del campeonato del mundo de 1970, disputado en México va a ser revivida con los protagonistas de aquel entonces.

Para festejar el flamante título obtenido en España, la Federación Italiana de Fútbol y la "Gazzeta dello Sport" han organizado ese nostalgioso cotejo para el próximo 21 de setiembre en la ciudad de Senigallia.

Aparte de las grandes figuras de aquellas fechas como Albertosi, Mazzola, Riva y Rivera por parte de Italia, junto a Maier, Beckenbauer, Seeler, Schnellinger han sido invitados los entrenadores nacionales de hace 12 años, Valcareggi y Schoen.

La recaudación que se obtenga en el referido partido, se destinará a fines benéficos.

Los medios deportivos locales, ya se han abocado en la consiguiente publicidad para este encuentro deportivo entre las selecciones de Italia y Alemania en una nueva edición.

Y la oportunidad es muy propicia, en especial, en estos momentos por lo que sucede en el país, en lo que se refiere con el mundo futbolístico, el cual se ha convulsionado luego del éxito obtenido en España hace poco tiempo, con la obtención del título mundial.

Cuando todavía falta más de un mes para empezar el campeonato de fútbol local, no se han acallado los festejos por el resonante triunfo de la escuadra de Enzo Bearzot y justamente la Federación Italiana ha lanzado esta recordación de lo que aconteciera hace 12 años en México, con motivo de disputarse el campeonato mundial, donde el seleccionado italiano cumpliera una magnífica actuación, logrando el subcampeonato, luego de perder en la final contra Brasil por 4-1.

Claro que acá se jugará una nueva edición de la inolvidable semifinal donde Italia venciera a Alemania por 4-3 en recordado cotejo.

Los protagonistas han dado su conformidad. El escenario también está fijado. Solo falta que llegue el 21 de setiembre.

AMENAZA SUDAMERICANA

Boicotearán el Mundial del '86 si no se Hace en Colombia

MONTEVIDEO, 27 (EFE).— En caso de que la FIFA quiera cambiar de continente la sede del próximo campeonato del mundo que se debe disputar en 1986 y que ya tiene fijado como escenario a **Colombia**, los países sudamericanos podrían boicotear el mismo, de acuerdo con las versiones que circulan en esta ciudad.

Colombia fue designada por la FIFA, para organizar el Mundial '86, pero según los expertos, existen dudas sobre la capacidad económica de los colombianos para afrontar la realización de un campeonato del mundo de fútbol.

Por ello, algunos medios periodísticos uruguayos, especulan con la posibilidad de que la organización del mencionado torneo le sea concedida a **Brasil**, en caso de que Colombia desista de organizarlo.

Mientras tanto, la prensa de este país hace hincapié en el gran interés que muestran **Estados Unidos y Canadá** por ser designados sede del campeonato, señalando las conversaciones mantenidas por el ex secretario de Estado norteamericano **Henry Kissinger**, un gran apasionado del fútbol, con el titular de la FIFA, el brasileño **Joao Havelange**, durante la reciente disputa del Mundial de España, en las cuales se habría establecido un principio de acuerdo para que el campeonato del '86 se realice en el país del norte en lugar de Colombia.

En relación a todo esto, el presidente de la **Asociación Uruguaya de Fútbol, Matías Vásquez**, manifestó que la **Confederación Sudamericana de Fútbol**, mantendrá el 20 de agosto en su sede de Lima, una reunión extraordinaria.

Una reunión de características similares se habría realizado ya durante el desarrollo del Mundial de España, en la cual participó el presidente de la Confederación Sudamericana, **Teófilo Salinas**, en las que se llegó a la conclusión de que el Mundial '86 se debe jugar en **Sudamérica**, sea cual sea el país sede y que bajo ninguna circunstancia se debe aceptar un cambio de continente.

En dichas conversaciones, **se habría decidido emplear una política de mano dura en el caso de que la FIFA designara como país organizador del Mundial '86, a uno que no pertenezca a este continente. Y Estados Unidos o Canadá no pertenecen a él.**

Para la reunión de Lima, fue convocado el Comité Ejecutivo de la CSF, que está conformado por el peruano **Teófilo Salinas**, el vicepresidente, el paraguayo **Nicolás Leoz**, el tesorero, el uruguayo **Eduardo Rocca Couture** y los vocales **René Gemmer y Edgar Pena.**

Se agregarán a ellos, los integrantes de la Comisión de Asuntos Internacionales, formada por el argentino **Carlos Alberto Lacoste**, vicepresidente de la FIFA por la confederación, el brasileño **Abilio D'Almeida**, miembro del ejecutivo de la FIFA, el uruguayo **Washington Cataldi y León Lodono**

SANTANA CUMPLIO AÑOS

BELO HORIZONTE, Minas Gerais, Brasil, 27 (ANSA).— El director técnico de la selección de fútbol de Brasil, Tele Santana cumplió 51 años e inició una breve temporada de descanso. **"Lástima —dijo— que el mejor regalo que yo esperaba no se me dio: el título de campeón mundial en España".** Se tomará solamente unos días dado que el 3 de agosto tendrá que viajar a los Estados Unidos a fin de dirigir, en Nueva York, la selección "Resto del mundo" que jugará un amistoso contra una selección integrada por futbolistas europeos, en el Gigants Stadium.

El contrato de Tele Santana con la Confederación Brasileña de Fútbol concluye el 31 de diciembre próximo. Para ese entonces se sabrá si queda en sus funciones, caso contrario aceptará una oferta de un club de Arabia Saudita.

En 35 partidos realizados por la selección brasileña, perdió solo en tres oportunidades: frente a la Unión Soviética, ante Uruguay, en el "Mundialito" y últimamente ante Italia, en el Mundial de España. De tal modo la campaña realizada por Brasil ha sido muy aceptable pero, la "torcida" lo único que no perdona es no haber ganado el Mundial español.

Bearzot, el Técnico Total

ROMA, 27 (AFP, AP, ANSA).— El técnico Enzo Bearzot decidió continuar, por un año más, al frente del seleccionado Italiano, campeón del mundo y, además, la conducción del plantel nacional de juveniles. Luego de largas conversaciones con Federico Sordillo, el presidente de la Federación Italiana. Bearzot aceptó la continuidad en el cargo y la ampliación en sus funciones, hecho éste que ocurre por primera vez en la historia del fútbol italiano. **"Si no me dan todas las garantías, no me quedo. De todas maneras, no voy a estar para el próximo mundial. Me trataron muy mal, me ofendieron, y me desestimaron. Todo eso por culpa del periodismo que criticó sin medida y sin respeto. Ahora, después del triunfo, vinieron todos. Pero no me olvido. Yo sigo un año. Nada más que un año, y me retiro como campeón del mundo."**

Las palabras de Enzo Bearzot retumbaron en el recinto de la Federación de Fútbol, en medio de todo el periodismo reunido. Se escucharon algunos aplausos, provenientes de los directivos. Pero los representantes de la prensa se retiraron muy ofuscados por el pensamiento del técnico.

● HABLA ZOFF

SAN PABLO, 27 (AFP).— **"El secreto de la victoria italiana en el mundial de España fue mirar apenas al adversario que tenía enfrente, escalando un grado cada vez, sin pensar en los demás."** Esta fue la opinión de Dino Zoff, arquero de la selección que ganó el título, en entrevista exclusiva al semanario "Veja", de esta capital. Zoff, manifestó que **"fueron difíciles las relaciones entre mis compañeros y la prensa italiana, debido a que los periodistas se extralimitaron, publicando declaraciones que no habían sido formuladas por nosotros".** Más adelante, y hablando de los jugadores brasileños, el arquero italiano declaro: **"Falcao fue el mejor, pero entre los famosos como Maradona o Rummenigge, el único que realmente justificó su fama y hasta la superó ampliamente, fue Paolo Rossi.**

Morena es Noticia por Dos

MONTEVIDEO, 27 (DPA, EFE).— Mientras el presidente de Peñarol, Washington Cataldi, trata de refinanciar la deuda con el Valencia de España por el pase del jugador Fernando Morena, el delantero sigue convirtiendo goles en los "mirasoles" y está a punto de batir un nuevo record en el fútbol uruguayo pues solo le faltan hacer dos goles para llegar a los 600.

Cataldi viaja hoy con destino a España, más precisamente a Valencia, para tratar de conseguir la refinanciación de los 450.000 dólares que aún restan pagar por el pase del "Potrillo" Morena. La estada del máximo dirigente "aurinegro" se prolongaría por tres días y no trascendió si cumplirá otro tipo de gestiones.

La gente de Peñarol quedó conforme con el regreso del goleador porque además de seguir "rompiendo redes", ahora tiene mayor experiencia y tranquilidad, lo que lo hace casi infalible. El domingo pasado le convirtió cuatro goles a Rampla Juniors y eso motivó que algunos medios periodísticos recurrieran a sus archivos para constatar cuánto llevaba el "Potrillo". Allí se llegó a la conclusión de que estaba tan solo a dos tantos de los 600, lo que sin duda, jamás fue conseguido por otro artillero en el fútbol uruguayo.

A lo largo de su trayectoria futbolística, Fernando Morena, pasó por varias instituciones y en todas ellas fue el goleador. Surgió en River Plate, pasó a Peñarol y después durante 1980, jugó en el Rayo Vallecano de España, para pasar en la temporada siguiente al Valencia. Morena había conquistado su gol número 500 defendiendo los colores del Rayo Vallecano justamente en un partido contra Peñarol.

La mejor temporada del máximo artillero uruguayo se registró en 1975 cuando hizo 102 goles en el año. También es fructífera la presente campaña en Peñarol donde desde su regreso de España marcó 50 tantos. Ahora todos los simpatizantes mirasoles están esperando el gol número 600 para festejarlo junto a Morena.

Boniek y Platini

NUEVA JERSEY, 27 (AP).— El francés Michel Platini y el polaco Zbigniew Boniek, ambos destacados jugadores durante el mundial de España, aceptaron ayer participar del encuentro de las Estrellas que jugarán los seleccionados de Europa y resto de América en el estadio los Gigantes el 7 de agosto.

Los anuncios de estas dos estrellas se produjeron unos días después que Paolo Rossi, Dino Zoff y Marco Tardelli, del campeón italiano, confirmaron también su intervención en el cotejo a beneficio organizado por la FIFA.

Una de las grandes figuras europeas que no podrá estar presente en este acontecimiento será el alemán Rummenigge, quien aún continúa lesionado en un muslo.

DELLACASA DA CLASE A LOS COLOMBIANOS

BOGOTA, 27 (AFP).— El arbitraje colombiano "está en emergencia", sostuvo el ex árbitro argentino y ahora instructor Humberto Dellacasa, quien dicta aquí un curso de capacitación desde junio pasado.

Dellacasa señaló que el arbitraje se encuentra en su peor crisis y propuso adoptar rápidas medidas que permitan sacarlo del estado de estancamiento en que ha caído, por falta de actualización.

El instructor argentino dijo que de los siete árbitros considerados por Colombia como internacionales, en su concepto, solo cuatro cumplen con las condiciones que exige la FIFA.

Indicó, asimismo, que muchos árbitros colombianos ni siquiera cumplen con los requisitos físicos para conducir un partido 90 minutos y propuso que a todos se los someta a exámenes médicos.

Incluso se mostró preocupado por el "modus vivendi" de algunos árbitros y opinó que sus condiciones económicas deben ser mejoradas para que a la vez estén en condiciones de renovar sus conocimientos reglamentarios.

Dellacasa se declaró desconcertado de que "Colombia sea el único país del mundo donde se importan árbitros" para controlar partidos en la liquilla final.

Los dirigentes en este país optan por ese camino ante las numerosas versiones de árbitros allegados a determinados clubes.

Amnistía en el Fútbol Polaco

VARSOVIA, Polonia, 27 (ANSA).— **La Federación Polaca de Fútbol**, decidió en su última reunión, proclamar una amnistía para todos los jugadores suspendidos antes del 10 de julio pasado, fecha en la que la selección polaca se adjudicó el tercer lugar en el campeonato del mundo de España.

La mencionada amnistía, favorece a todos los jugadores sancionados con hasta un año de suspensión, pero no aclara cuál es el número de deportistas a los que a raíz de la misma, le serán levantados sus castigos.

Pero no fue esa la única decisión tomada por los miembros de la Federación Polaca, ya que los resultados positivos conseguidos por el equipo nacional en el mundial de España, motivó a ésta a liberar las normas para el traspaso de los jugadores en el ámbito de las divisiones de fútbol local.

En efecto, hasta ahora, los clubes de primera división solo podían incorporar un solo jugador por campeonato, pero a partir de este momento esta medida fue derogada y la posibilidad de compra, dependerá únicamente de las posibilidades financieras de cada entidad.

De esta manera, los clubes polacos se podrán lanzar a la compra de jugadores sin importar la cantidad y aquellas que estén en una posición económica desahogada, no tendrán ningún tipo de restricción para hacerlo.

Sorpresa por Alí

VALLADOLID, 27 (ANSA).— El señor Manuel Esteban, presidente del Real Valladolid se manifestó en favor de poder negociar el pase del jugador argentino Fernando Alí que aún pertenece a dicha institución. Esteban manifestó su extrañeza por noticias llegadas desde Buenos Aires, según las cuales, Boca Juniors había inscripto a Alí.

"Hubo conversaciones con Boca Juniors, pero duraron muy poco pues pretendían los servicios del jugador por seis meses, sin pagar prácticamente ni un centavo, por lo que, lógicamente, dijimos no y resolvimos mantenerlo en nuestro plantel. Pero, lo que no alcanzamos a entender es cómo Boca Juniors ha inscripto al jugador Fernando Alí, en la lista de buena fe de la Copa Libertadores de América".

RAMON DIAZ EMPEZO MUY BIEN

A Mataderos

El marcador de punta José María Suárez arregló su situación con Nueva Chicago y, como había sido inscripto previamente, el domingo próximo podría ser ya el "4" titular del conjunto de Mataderos.

No sucedió lo mismo con José Luis Tesare, quien no se puso de acuerdo con los directivos del conjunto "verdinegro", ya que no pudo zanjarse la diferencia económica entre las pretensiones del jugador y lo que el club podía ofrecer.

Tras la transferencia el "Colorado" dijo que **"tuve que adecuarme a lo que ahora Nueva Chicago puede pagar, pero creo que hay un buen plantel y la continuidad en primera es lo que más me preocupaba, todo quedó en orden y ahora espero que pueda rendir para este equipo cuyo objetivo es mantener la divisional".**

Por su parte, el técnico del equipo, **Roberto Ferreiro,** sostuvo que "con Suárez espero que la defensa gane en aplomo y rendimiento, hacia falta un hombre de su experiencia y sus características".

• Primer Entrenamiento con el Napoli: Dos Goles y Ovación

PERUSA, 27 (ANSA, AP, AFP).— Ramón Díaz fue presentado y entrenó junto con sus compañeros del Napoli, en el campo deportivo de esta ciudad. Y como debut ante el plantel, le fue bastante bien. Marcó dos goles en el partido de práctica y ya se ganó los primeros elogios de la prensa especializada. Su velocidad y el poder de definición, fundamentalmente en el segundo gol luego de espectacular corrida, hicieron que Giussepe Bonetto, gerente general de la institución, afirmara: **"Esta práctica demostró que Ramón Díaz es mucho más de lo que mostró en España. Se lo notó alegre y atento, y yo creo que será sensación del próximo campeonato oficial".**

Mientras tanto, público y periodismo coincidían en que el delantero argentino es "excelente valor y le da a la pelota con suma maestría". Tal afirmación pertenece al "Corrieri d'Italia", quien agregó: **"Díaz es el típico delantero que gusta al aficionado italiano. No nos explicamos cómo en España jugó de la manera en que lo hizo. Realmente, viendo a la Argentina y observando a Díaz en acción, creímos que los directivos del Napoli se habían vuelto locos. Nos pareció un jugador sin ningún atributo, ni capacidad individual, ni peso anímico como para pagar lo que se pagó por él. Pero, afortunadamente, parece que nos equivocamos. Es que la selección argentina, fue un fiasco, una verdadera decepción, y Díaz no podía ser la excepción".**

Luego de la práctica en los vestuarios, mientras el jugador era abordado por la prensa y los directivos napolitanos, afirmaba sonriente: **"De España no quiero hablar. Creo que ya se dijo todo. El equipo no anduvo porque Menotti se equivocó. Hubo indisciplina, no se hicieron las cosas que debieron hacerse, y todo lo que se había practicado se olvidó. Ese no es el rendimiento del equipo. Por lo menos el rendimiento real. La selección tenía un nivel más importante que el que mostró. Pero hubo jugadores que no estaban en su nivel, y el técnico los dejó. A mí me sacó porque se lo impusieron. Por eso no quiero hablar. Ya se dijo mucho y aquí empiezo otra etapa".** Le preguntaron qué esperaba del Napoli, después de conocer a sus compañeros, y Díaz respondió: **"Vengo de un fútbol campeón del mundo, a otro campeón. Sé que éste es un campeonato duro. Quizá, el más duro del mundo. Aquí se marca como en ninguna parte. Aquí nadie regala nada. Pero soy goleador de nacimiento, y vengo a cumplir con la gente que me contrató. En mi país, decían que yo era el mejor delantero. Napoli me adquirió por eso. Vengo a demostrarlo. Y para ello sé que no tengo que quedarme parado. Va a ser difícil, pero vine a ser goleador. Estoy orgulloso de jugar en el país que ahora tiene el mejor fútbol del mundo. Un país donde la pasión más grande es, precisamente, este deporte. Espero complacer a todos los hinchas del Napoli. Sé que esperan mucho de mí".**

A Declarar

Siete jugadores expulsados el domingo pasado fueron citados por el tribunal de disciplina de la AFA y deberán comparecer mañana.

Tendrán que presentarse Alberto Hirschfield (Racing), Eduardo Alul (Argentinos Juniors), Jorge Benítez (Boca Juniors). Néstor Candedo (Huracán), Juan Cabrera (Vélez Sársfield), José Lanao (Unión de Santa Fe) y Horacio Cordero (Sarmiento).

Asimismo, fueron citados por haber sido expulsados del campo de juego los entrenadores Carlos Cavagnaro (Racing) y Ricardo Trigili (Argentinos Juniors).

ARMENIO Y LOS DE NEGRO

La cúpula directiva del Deportivo Armenio estuvo anoche dialogando con el presidente de la AFA, Julio Grondona con relación a los arbitrajes que, según ellos los vienen perjudicando.

Como es de dominio, el último sábado frente a Atlanta, un espectador entró al campo de juego para agredir al árbitro Norberto Gandulfo. Al parecer, este espectador hasta anoche continuaba detenido en dependencias policiales.

La gente de Armenio manifiesta que seguirán realizando gestiones dentro del ámbito de la AFA para tratar de que los venideros arbitrajes mejoren.

• **ESTUDIANTES:** Sería lesión sufrió su puntero derecho Gabriel Savini. A raíz de un encontronazo se lesionó seriamente la tibia y el peroné de la pierna derecha, por lo tanto será intervenido quirúrgicamente mañana en el Hospital Alvarez. La gente estudiantil tiene signada muchas esperanzas en este juvenil elemento que ahora deberá soportar este mal trance.

ACLARACION DE MORETE

"No estuvo en mi ánimo calificar a alguna persona en especial, fue simplemente una expresión. Lo que pasa es que yo disiento con la mayoría de los que dijeron que no les gustó el fútbol de Italia".

Así, Carlos Manuel Morete relativizó expresiones vertidas días atrás en torno a quienes afirmaron que el triunfo de Italia en el mundial significó un atraso de 20 años".

"Quizás decir eso de imbéciles o estúpidos fue una palabra que utilicé en la circunstancia, porque lo pensé así, pero no estuvo en mi querer herir a nadie".

Morete, en declaraciones efectuadas a una radioemisora local y que algunos entendieron como un "tiro por elevación" al técnico de la selección nacional, César Menotti, había manifestado que "solo los imbéciles pueden decir que el triunfo del fútbol de Italia puede significar un retroceso de 20 años".

El goleador dijo no entender **"cómo el 70 u 80 por ciento de las personas que según he leído en los diarios han sido consultadas sobre el tema pueden decir que lo de Italia no sirvió".**

Brasil se va a Quedar Vacío

RIO DE JANEIRO, 27 (UPI).— Los clubes de fútbol de Arabia Saudita están entusiasmados con los jugadores brasileños. Han visto su fútbol en el reciente mundial y existe verdadera puja por llevarse a varios jugadores. Ahora es el turno del goleador Claudio Adao que pasará al fútbol árabe.

Directivos del Vasco Da Gama confirmaron que el club Al Ahli, pagará 500.000 dólares por dicha transferencia. El jugador, que tiene 26 años aceptó y se trasladará para el examen médico. Claudio Adao exige el 15 % del valor de la transferencia que le corresponde de prima y, cuando lo cobre, iniciará el viaje de inmediato.

El equipo del Al Ahli está dirigido técnicamente por el brasileño Nelsinho que recomendó dicha contratación.

Tele Santana, técnico del seleccionado brasileño recibió una oferta millonaria para pasar a un club de Arabia Saudita, pero se inclina a seguir en la Confederación Brasileña de Deportes si ésta le renueva el contrato, dado que el fracaso del equipo en el Mundial de España, enfrió bastante las cosas. Pero, allegados a Santana afirman que el entrenador bien podría dejar lo de Arabia Saudita para el año venidero.

Por su parte, Santana afirmó que varios de los jugadores que integran el seleccionado de Brasil fueron tentados por magníficas ofertas de clubes árabes y que se podrían producir, en cualquier momento, algunas novedades de importancia.

El ex jugador Carlos Alberto Pereira, es el director técnico de la selección de Kuwait, y su equipo cumplió una buena actuación en la primera fase del reciente mundial.

Además, en Arabia Saudita sigue jugando el veterano mediocampista internacional Rivelinho y se recuerda que los ex jugadores y entrenadores Didí y Zagalo trabajaron en países árabes con muy altos salarios y han dejado unas buenas enseñanzas al punto que el fútbol de esos lares ha sufrido un eficiente repunte.

Informe Lapidario Para Chaca

Según fuentes consultadas, el informe del árbitro Patricio Sinnott que controló el cotejo del último sábado entre Chacarita y Defensores de Belgrano sería bastante lapidario para los locales. Al parecer mencionaría la lesión del arquero Alfredo "Gatto" Anhielo como consecuencia de un proyectil que partió desde las tribunas localistas. También las mismas fuentes señalaron que, al término del primer tiempo se habrían producido incidentes en los pasillos de los vestuarios contiguos al árbitro así como también al equipo local. En el curso de la semana el tribunal disciplinario seguramente tomará cartas en el asunto produciendo despacho este jueves.

CHACARITA, UNA ENFERMERIA: Cualquier cantidad de jugadores lesionados en el plantel funebrero. Borrelli se recupera de su lesión en el peroné pierna derecha recién le sacaron el yeso. Celin también se recupera, pero de la operación de meniscos, Stelick otro que está lesionado en el peroné, tiene yeso. Echaniz con gripe y fuerte golpe en pierna derecha. Flores con contractura muscular. Raimondo con pellizco de meniscos. Escudero y Julio Pérez, ambos con contracturas musculares. A todo esto se suman los suspendidos Cicarello y Yalbe.

TALLERES: El próximo 31 le vence el contrato al técnico Ricardo Abbas, es idea generalizada de la directiva no renovarle el contrato teniendo en cuenta las flojas actuaciones del equipo. Asimismo, en las últimas semanas se han incrementado los actos de indisciplina, al punto tal que algunos jugadores se han negado a entrenarse. Por lo tanto, con el cambio de técnico piensan los directivos que las cosas podrán cambiar.

CUMPLIERON: Están en condiciones de reaparecer en sus respectivos equipos por haber cumplido las sanciones penalicias estos jugadores de la divisional Primera "B": Issa (Temperley), Rivero y Trezeguet (Español), Porte (Atlanta), Domínguez (Gimnasia), Palacios (El Porvenir) y Franceschini (Italiano).

AFA, 2º Piso Ascensor

—Parece que en el curso de técnicos van a imponer una nueva materia: cómo ganarle a San Lorenzo —se escuchó decir en la casa del fútbol a uno de los estudiantes de "DT"— **porque todo indica que el entrenador que consiga que su equipo le gane al "Santo" queda catapultado a la fama y la alta cotización.**

La deducción fue hecha tras el resonante triunfo de Almirante Brown a San Lorenzo ya que **Oscar López** y **Oscar Caballero** han levantado sus acciones. **Tal es así que los dirigentes de Belgrano de Córdoba en las próximas horas harán llegar una oferta concreta.** La dirección de ese equipo cordobés está prácticamente acéfala.

* * *

¿Avellaneda o París? Esa es la cuestión. Al menos para el jugador **Paulo César Lima**, actualmente en el Corinthians de San Pablo. El brasileño fue registrado provisoriamente en AFA mediante cable telegráfico para Racing y vendría en los próximos días para arreglar sus contratación. El moreno que juega de delantero central y de volante ofensivo actuó en la selección brasileña y jugando para el Gremio tuvo destacada actuación en aquel torneo realizado en Rosario-Mar del Plata. Pero no todo está claro ya que puede ser que Paulo César decida viajar a Francia, plaza futbolística que por otra parte ya conoce.

* * *

Las inscripciones cablegráficas están de moda. Vélez Sársfield también se prendió en esa inscribiendo al marcador de punta brasileño **Marco Antonio.** El defensor firmaría hasta el mes de febrero, es decir justamente hasta la finalización del "Metro". Alguien recordó que el jugador había interesado a River un par de temporadas atrás.

Lo cierto que la entidad de Liniers, ahora, tiene la prioridad cablegráfica. Habrá que ver si se concreta.

* * *

La AFA bien puede ser caja de resonancia del fútbol internacional. Lo cierto es que aquí se supo que el **"Toro" Zuviría** fue dejado libre por el "Barsa" tras la incorporación de Maradona. Precisamente Zuviría había borrado a Diego en un partido. **¿Será para que no lo marque en los entrenamientos que le dieron el Olivo?**

RIVER Y EL DEBUT ARGENTIN

ULTIMA PRACTICA Y UNA FE MILLONARIA

River se fue contento. La delegación partió pasado el mediodía, rumbo a Bolivia, en un aparato de la línea aérea de ese país. Pero antes de volar, y en medio de los preparativos, dialogamos con jugadores y cuerpo técnico.

Anoche, en las instalaciones interiores del Monumental, realizaron la última práctica informal. Cap, confirmó el equipo que damos en otro lugar y dejó su pensamiento antes de la partida. "**Es difícil. Ya conocemos el medio. Sabemos cómo juegan y los problemas que vamos a tener con la altura. Pero ya lo aclaré bien. Nada de pensar en eso porque si no vamos muertos. Hay que jugar como sabemos. Tocando la pelota, sin apuros y dejarlos que vengan. La Copa es larga y no vamos a desgastar el equipo en un partido**". Con respecto a Tarantini, el técnico de River afirmó: "**Es de River y tiene que jugar. Es titular del equipo. Yo lo necesito. A mí nadie me informó que fue transferido y yo lo ubico porque lo necesito**". El propio Tarantini, que quedó esperando hasta último momento el llamado del Mónaco nos dio la información: "**La oferta es excelente. Además, es conveniente para mí y para el club. Si se concreta, fenómeno. Si no, sigo tranquilamente aquí, porque River sigue siendo uno de los mejores clubes del mundo. Me dijeron que llegaban ayer. Después, Pata me informó que venían a la mañana. No sé. A lo mejor el pase se concreta mientras estoy en Bolivia. Pero ahora, lo que realmente me interesa es ganar la Copa con River. Del Mundial no hay que hablar más. Eso ya pasó. Ahora hay que mirar hacia adelante y tratar de recuperar al fútbol argentino**". Otro de los que estaban realmente contentos era Commisso. Cap lo había confirmado en la primera y el cordobés expresó su estado de ánimo con grandes muestras de reconocimiento hacia el club.

"**Espero que esta vez se nos dé. Es increíble la mala suerte que tiene River en las copas. Creo que el día que rompamos el maleficio la vamos a ganar veinte años seguidos. Como los campeonatos locales. Pero espero que se nos dé en esta ocasión. Cap me confirmó que iba a jugar como puntero izquierdo, pero haciendo la de volante. Claro que allá no vamos a poder correr tanto, porque la altura es brava. Pero si tocamos, tranquilos, no vamos a tener problemas**". Las palabras del cordobés fueron confirmadas por Mostaza Merlo, otro de los titulares de Cap: "**En estos partidos tenemos experiencia. Sabemos lo que es La Paz y lo que cuesta moverse. Pero vamos preparados. Creo que este año se nos da**". Así, con esa confianza, se fue River...

A las 22, en La Paz, Enfrent... al Th...

LA PAZ, 27 (AFP, UPI).— El grupo I de la Copa Libertadores de América se pondrá en marcha esta noche aquí cuando a las 22 (hora de la Argentina) se enfrenten en el estadio Olímpico, el subcampeón boliviano, The Strongest, ante el campeón nacional argentino, River Plate.

La cancha está ubicada a 3.700 metros sobre el nivel del mar y cuenta con una capacidad de 45.000 espectadores. River, que goza de un amplio prestigio aquí, ha llegado un par de horas antes al partido para contrarrestar de esa manera los problemas que la altura suele provocar en el rendimiento físico de los hombres no acostumbrados a ese nivel.

The Strongest ha venido preparándose con denuedo para sus compromisos coperos. El subcampeón boliviano se caracteriza por su garra y el objetivo para este compromiso es no cejar en su movilidad para sacar la ventaja de un mayor resto físico.

En el equipo del altiplano sobresale el oportunismo del paraguayo Insfrán y la calidad de Carlos Huguenet, este último de nacionalidad argentina y considerado como el mejor jugador del pasado torneo boliviano.

También se destaca el paraguayo Luis Galarza, un arquero de excelentes condiciones y aceptable regularidad, que en los últimos tres cotejos de su equipo detuvo tres penales.

El punto débil del The Strongest se ubica en la escasa frecuencia de su ataque pero es indudable que, como local, el equipo está obligado a realizar un planteo ofensivo por más que respete al conjunto argen...

● **REEMPLAZOS**

Por su parte, River ya no tiene en su plantel a figuras de la jerarquía de Ramón Díaz y Passarella, pero las incorporaciones de Nieto, Alzamendi y Chaparro apuntan a compensar con una buena dosis de fútbol el vacío dejado por estos transferidos.

River incluirá a Alberto César Tarantini en su equipo como número dos y basará su trabajo en el dominio de pelota de sus mejores hombres antes que en el despliegue físico.

El técnico Cap dijo, en momentos previos al cotejo, que fuera de la cancha los jugadores "seguirán fielmente las indicaciones de los médicos para no malgastar energías" y que ya en el partido "no hay secretos. Debemos tratar de tener la pelota y correr lo menos posible".

Raúl de la Cruz Chaparro, *una de las nuevas figuras de este plantel millonario*, no se mostró demasiado preocupado por la altura al decir que "nunca jugué en La Paz, pero no me preocupa. Si uno está bien físicamente no hay problemas".

Para River, su nueva participación en la Libertadores no es un capítulo más en su historia futbolísitica sino que se trata de perse...

Xeneizes a Cochabamba

Mañana a las 8, Rumbo a Bolivia; ¿Córdoba se Queda?

Los problemas de Boca son cada vez más agudos. Aunque todos quieran colaborar para que los mismos se disimulen, el factor económico supera todos los mantos de silencio y gana la opinión pública.

Boca se va mañana a Bolivia. Parte a las 8 de la mañana rumbo a Santa Cruz de la Sierra, donde permanecerá dos días, para después trasladarse a Cochabamba donde disputará el viernes su primer partido de la Copa ante Wilstermar. Todo está preparado. Faraone dispuso que cada uno de los detalles se cubriera convenientemente. Pero lo que el técnico de Boca no pudo es arreglar los difíciles inconvenientes que la institución tiene con su personal civil, llámese controles, empleados administrativos y empleados del estadio. El club les adeuda los sueldos desde el mes de febrero y los aguinaldos. Y esto produjo que llegara la reacción en forma de huelga.

Por ese motivo, Carmelo Faraone no pudo disponer de las instalaciones del estadio. Los jugadores se presentaron en la víspera a realizar una de las últimas prácticas antes de la partida y se encontraron con que no pudieron entrenar porque no había agua caliente. "**Es increíble que ocurra esto. Justo ahora que necesitamos saber cómo estamos física y técnicamente. En fin espero que cuando volvamos, todo se haya solucionado. Pero esto es inadmisible. El plantel viene sufriendo mucho como para que le hagamos esto**". Las palabras de Faraone sintetizaron el enojo general por el inconveniente.

De todas maneras, anoche todo el plantel cobró el premio correspondiente al partido que Boca le ganó a Platense. "**Esto es importante porque demuestra que los directivos tienen ganas de cumplir. Sabemos que el club está pasando momentos difíciles y que los inconvenientes son cada vez más graves. Pero existe buena voluntad y el plantel lo aprecia. Esperemos que lleguen los triunfos, la gente venga a la cancha, mejoren las recaudaciones y con ello todos podamos ponernos al día**". Las palabras de Miguel Brindisi, también exponen el sentimiento del plantel que sigue esperando que los dirigentes encuentren la solución para arribar a resultados que dejen satisfechos a todos.

● **DUDAS CON CORDOBA**

Dentro de los distintos problemas que existen entre plantel y dirigentes, Carlos Córdoba, marcador de punta, se plantó ante los directivos exigiendo el pago de una deuda que hace tiempo existe entre institución y jugador.

—A mí me ofrecieron una cantidad. Me prometieron que antes de viajar a Bolivia iban a darme esa suma para pagar una parte de la deuda que tengo, para no perder mi casa. Pero parece que no hay caso. Si no me pagan, no viajo. Ya esperé demasiado y accedí a un montón de promesas. Ya no se aguanta más. Dicen que esta noche van a conseguir algo. No me interesa. O me pagan lo que me prometieron o no viajo. Que me sancionen o hagan lo que quieran. No van a poder decir que no les dí todas las chances. Ahora que paguen .

Por otra parte, varios integrantes del plantel esperarán retornar de Bolivia para seguir la actitud de Córdoba. Si todo se concreta, la crisis que puede desatarse es grave. Boca tiene la palabra. O mejor dicho: sus dirigentes...

Bochini, Otra vez al Entrenamiento

—Me duele un poco, pero voy a moverme. Quiero demostrar que no es capricho. Que realmente no jugaba porque estaba lesionado. Voy a volver aunque no pueda moverme. Es increíble, pero nadie me hace caso. Y todo porque soy Bochini. Porque alguien me hizo esa fama y entonces todos se suman para opinar igual. Yo quiero jugar. Quiero demostrar que tengo ganas. Pero realmente, todavía no estoy bien.

Bochini volvió. Y ese acontecimiento es saludado por el fútbol. Al margen de sus propias declaraciones y de su verdad que nos preocupó a todos. Esa pierna, esa distensión, ese problema que lo alejó del fútbol, nos privó de la fiesta de todos los domingos. Pero esta mañana, el "Bocha" volvió a las prácticas y merece la mención. Se movió liviano. Hizo todo lo que le indicaron. Lo vimos bastante recuperado, aunque algo temeroso de exigir a fondo la pierna, pero estuvo. Y esperamos que esa presencia se ratifique el domingo como titular. Por Independiente y por todo el fútbol. "**Yo quiero jugar, pero me duele**". Puede ser que tenga razón. Pero queremos que él mismo se convenza de que puede.

MEXICANOS INDECISOS

Vinieron los representantes del América de México. CRONICA había anticipado que esa institución había realizado sondeos para contratar a un delantero argentino. Los nombres de Gareca, Brailovsky, entre otros, jugaron entre los "**mas firmes, los más seguros**" para cambiar de medio y seguir sus respectivas campañas en tierra azteca.

El domingo pasado, la pugna quedó expuesta sobre el tapete. Era cuestión de atender oferta y demanda y sacar conclusiones. Por un lado la gente de Independiente exigiendo 280 mil dólares por Brailovsky. Por el otro, los de Boca, pidiendo 300 mil por Gareca.

Carlos Reynoso, técnico de la entidad mexicana, que está en Buenos Aires y vino dispuesto a cerrar el trato estuvo viendo a Boca. Pero otros dos representantes de la institución fueron a canchas de Independiente y Ferro. El que estuvo en Avellaneda no tuvo suerte, porque Brailovsky no integró el equipo. Pero el que estuvo en Caballito, porque había ido a ver a Gasparini, de Racing de Córdoba, vino apurado para reunirse con Reynoso.

—El jugador que tenemos que llevar se llama Márcico. Es joven tiene un gran futuro. Además, debe ser el mejor delantero argentino.

Tal la afirmación del ayudante del técnico del América que hizo cambiar los planes a su amigo.

—Gareca hizo dos goles, pero no vale ese dinero. Tenemos que apuntar para Brailovsky o ese chico Márcico, entonces...

Tal la afirmación de Reynoso, que anoche hizo un intento con los dirigentes de Ferro. No hubo definición porque todo eso debe tratarse serenamente.

—En el fútbol argentino actual no creo que exista un jugador intransferible. La situación económica de las instituciones no permite semejante lujo. Márcico tiene un gran futuro y Ferro lo necesita. Pero si la oferta es buena y el pedido se oficializa estudiaremos todo. Por el momento no sabemos nada.

La palabra del arquitecto Echeverry, vicepresidente de Ferro, respondió ante la situación planteada. Mientras tanto, en Independiente, siguen esperando la respuesta mexicana.

MARADONA ...

Yudica, con la Hinchad...

Un clima de total normalidad se registra por el momento por Boedo, luego del penoso incidente ocurrido el sábado último en el camarín "santo", como consecuencia de la derrota ante Almirante Brown, donde un hincha increpó duramente al técnico José Yudica y al jugador Batalla.

Ayer por la tarde el plantel profesional "santo" reanudó el entrenamiento en la ciudad deportiva y no se notó malestar alguno. Por el contrario, el técnico Yudica luego de mantener una reunión con los jugadores —no se mencionó para nada lo ocurrido el sábado— procedió a iniciar el trabajo cotidiano.

La nota saliente estuvo dada en la presencia de uno de los componentes de la hinchada sanlorencista, quien mantuvo en privado una charla con Yudica, para aclarar algunos aspectos.

También pudo saberse por medio de algunos directivos de la entidad de Avenida La Plata, que había sido citado para los próximos días, el simpatizante apodado "Poli", quien se adjudicó la representatividad de la hinchada, a fin de aclarar su situación ante la Comisión Directiva.

● **EL COMUNICADO**

En la víspera, la Comisión Directiva de San Lorenzo dio a conocer un comunicado con relación a los hechos producidos el último en el vestuario del club Vélez en ocasión del encuentro con Almirante Brown, expresando:

1) Que deplora enérgicamente ... inconsulto, violento e intimidatori...

2) Que en la fecha ha ordenado u... investigación para determinar resp... dades.

3) Que las decisiones y las cond... las adopta y ejerce únicamente la C... Directiva de la institución en la ple... sus facultades y con absoluta auto...

4) Que confirma su respaldo to... trabajo serio y responsable del téc... Yudica y sus colaboradores.

5) Que confía plenamente en la c... y voluntad de los futbolistas integr... plantel.

6) Que exhorta a socios y simpa... seguir brindando su apoyo al prim... de fútbol, para el torneo, con... dad de que el esfuerzo mancomuna... dos nos llevará al final.

Y con esto parece que la sangr... al río en San Lorenzo. Mejor que se... de cualquier manera, habrá que... que suceda en el próximo encuentr... "Ciclón" actúe como local. Si gan... mente, no pasará nada, *pero si pi...*

UN MILLON... CONTRA LO...

LO DISPUSO BANCO CENTRAL: LA P...

El Banco Central de la República Argentina dispuso el embargo de cualquier importe que pueda percibir el club Boca Juniors, girado desde el exterior, como consecuencia de un juicio iniciado por una empresa constructora por falta de pago.

La resolución bancaria, que lleva el Nº 4675, comunica a todas las entidades financieras del país, bancos, casas de cambio, etcétera, que deberán trabar embargo de toda suma procedente del exterior que pudiera girarse en favor de la citada entidad.

El comunicado en cuestión dice textualmente:

"Comunicamos a ustedes que por oficio librado en autos J... vich Alberto J. y otros contra Asociación civil Boca Juniors, s/ejecución, la señora jueza nacional especial en lo Civil y Comercial, doctora B... R. Saigg de Piccione, Juzgado ... 35, ha dispuesto se trabe embargo sobre cualquier suma del exterior que se girara para ser percibida por la demandada, por un monto de $ 5.000.000.000, con más la suma de $ 3.500.000.000 que se presupuestan para costas.

"En el caso, la entidad autorizada interviniente deberá poner en conocimiento directamente a la señora jueza actuante acerca de la materialización de la operación".

Tiempo atrás, Boca Ju... con...

RGENTINO EN LA COPA

a Paz, ...frenta al The Strongest

indudable que ... el equipo está obligado a realiz... ...eo ofensivo por más que respete... argentino.

● **REEMPLAZOS**

Por su parte, R... ya... ...ne en su plantel a figuras de la j... qui... Ramón Díaz y Passarella, pero... nc... ...aciones de Nieto, Alzamendi... ...puntan a competir con una... ...e fútbol el vacío dejado por esto... ...s.

River incluirá... ...sar Tarantini en su equipo como... y basará su trabajo en el dom... ...de sus mejores hombres antes... ...pliegue físico.

El técnico C... ...mentos previos al cotejo, que fu... ...ha los jugadores "seguirán fiel... ...caciones de los médicos para... ...energías" y que ya en el partid... ...retos, debemos tratar de tener pelo... ...orrer lo menos posible".

Raúl de la Cr... Chapa... una de las nuevas figuras de... plan... ...illonario no se mostró demas... preo... ...lo por la altura al decir que "... a jug... La Paz pero no me preocupa. S... o está físicamente no hay problemas".

Para River, ...nueva ...cipación en la Libertadores ...un ca... más de su historia futbolís... ...ino qu... trata de perseguir un título que ha obsesionado a todos sus seguidores pero que siempre se ha mostrado esquivo.

Para esta ocasión el técnico Cap ha dispuesto el ingreso de Emilio Nicolás Commisso como puntero izquierdo con la idea de que los hombres de menor físico son los que menos problemas tienen en la altura. El cordobés cumplirá una función diferente a la que se le asignaba en el conjunto que dirigía Distéfano ya que saldrá como puntero neto, arrancando de más adelante y buscando el área.

La expectativa por el cotejo es amplia y un buen marco de público acompañará el debut de argentinos y bolivianos en esta nueva edición de la Libertadores.

● **LOS EQUIPOS**

THE STRONGEST: Galarza; Garrido, Palacios, Martínez y Heredia; Peckerman, Huguenet y Mercado; Padilla, Insfrán y Rojas. DT: L. Farías.

RIVER: Fillol; Saporiti, Tarantini, Nieto y Olarticoechea; Merlo, Gallego y Bulleri; Alzamendi, Chaparro y Commisso. DT: V. Cap.

Terna arbitral: Octavio Mesa, Orlando Sánchez y Hugo Ardilla (Colombia).

Estadio: Olímpico (La Paz).

Hora: 22 de Argentina.

Esta Será la Primera Topada

Será la primera vez que River y el equipo boliviano The Strongest se enfrenten por la Copa Libertadores. En lo que hace a partidos frente a equipos bolivianos hay neta superioridad millonaria ya que de 12 enfrentamientos perdió solo 1, empatando en 2 oportunidades, ganando las restantes.

1967

vs. Bolívar (en La Paz)	3-3	D. Onega, Mas, Lallana
vs. 31 de Octubre (en La Paz)	4-0	Mas (2), Cubilla, D. Onega
vs. Bolívar (en Racing)	2-0	Cruz, Sarnari
vs. 31 de Octubre (en River)	7-0	Sarnari (3), Lallana (3), Delem

1970

vs. Universitario (en La Paz)	2-0	Trebucq, Genonni
vs. Bolívar (en La Paz)	1-1	Montivero
vs. Universitario (en River)	9-0	Mas (4), D. Onega (3), Merlo, Montivero
vs. Bolívar (en River)	1-0	D. Onega.

1973

vs. O.Petrolero (en Santa Cruz)	3-1	Morete, Mastrángelo, Alonso
vs. J. Wilsterman (en Co'bamba)	0-1	
vs. J. Wilsterman (en River)	2-2	Morete, Ponce en contra
vs. Oriente Petrolero (en River)	7-1	C. López (2), J. Martínez, Mas, Alonso, Di Meola, Pedrozo en contra.

ADONA LLEGO A DESTINO

con la Hinchada

...se registra ...rión a l... hechos producidos el sábado ...del penoso ...no en el ...estuario del club Vélez Sársfield ...mo en el ca... ocasión ...el encuentro con Almirante ...ia de la de... ...wn, expresando:

...nde un hin...) Que de... ...lora enérgicamente todo acto ...José Yudi... ...onsulta ...iolento e intimidatorio.

) Que en la fecha ha ordenado una amplia ...profesional ...estigación para determinar responsabili... ...o en la ciu... ...des.

...ar alguno.) Que las decisiones y las conducciones ...a luego de ...adopta ...ercita únicamente la Comisión ...dores —no ...rectiva de la institución en la plenitud de ...do el sába... ...facultades y con absoluta autoridad.

...cotidiano.) Que con...firma el respaldo total con el ...la presen... ...bajo ser... y responsable del técnico José ...hinchada ...dica y sus colaboradores.

...privado) Que co...ía plenamente en la capacidad ...r algunos ...oluntad de los futbolistas integrantes del ...tel.

...o de algu... Que exhorta a socios y simpatizantes a ...venida La ...guir brindando su apoyo al primer equipo ...los próxi... ...fútbol pun...tero del torneo, con la seguri... ...do "Poli", ...d de que el esfuerzo mancomunado de to... ...vidad de la ...s nos llevará al éxito final.

...ión ante la ...Y con esto parece ser que la sangre no llegó ...río en San Lorenzo. Mejor que sea así. Pero ...cualquier manera, habrá que esperar lo ...e suceda el próximo encuentro donde el ...va de San ...iclón" ...e como local. Si gana, segura... ...icado con... ...ente, no ...ará nada, pero si pierde...

BARCELONA, 27 (DPA).— Con aspecto de cansancio por la larga noche en el avión y bastante desilusionado por la triste despedida que se le dispensó en Buenos Aires llegó esta mañana a esta ciudad el argentino Diego Armando Maradona que la próxima temporada jugará para el club Barcelona.

Dado que su hora de llegada no era conocida, en el aeropuerto barcelonés solo se dieron cita periodistas y reporteros gráficos que en esta ocasión no tuvieron dificultad para hablar con Dieguito.

Maradona dijo que **"no he llegado a España para convertirme en la estrella del equipo ni en el hombre imprescindible sino que seré uno más del conjunto y que me entregaré en cuerpo y alma para obtener los mayores éxitos para mi nuevo club".**

En una alusión indirecta a la enorme suma que costará su fichaje 8,5 millones de dólares, Maradona resaltó: **"Creo que el Barcelona no puede exigirme mas responsabilidad que a los demás, por mucho que haya pagado por mí. Si perdemos, perderemos todos y si ganamos ganaremos también todos".**

A la pregunta de un periodista sobre su pobre actuación en el pasado mundial de España Maradona contestó: **"Solo espero que los árbitros de la liga española no sean como los del Mundial".**

Por último y ante las insistentes preguntas de los periodistas el "Pibe de oro" se refirió a su país y confirmó lo que había dicho un par de horas antes a su llegada a Madrid:

"Estoy profundamente decepcionado por la pobre despedida y por lo mal que se han portado conmigo en Argentina. Cuando triunfás todos están a tu lado, pero cuando llega la derrota todos te abandonan como me ha pasado a mí, que me he visto muy solo, solo mi familia, mi novia y mis verdaderos amigos siguieron a mi lado y me alentaron."

En cuanto a los marcajes, de los que se asegurarán los equipos europeos, **"haré todo lo que pueda, pero si me toca un hombre como Gentile será duro"**, manifestó.

Maradona tuvo en todo momento alabanzas para su nuevo equipo y para José Luis Núñez, su presidente, **"al que considero un hombre muy inteligente, que dirige un equipo potente**

Mañana por la tarde se hará la presentación oficial de la plantilla del Barcelona en la que junto a Diego Maradona se presentarán también otros cinco jugadores fichados por el club azulgrana: Julio Alberto y Marcos, del Atlético de Madrid; Alonso, de la Real Sociedad, Urbano, de Español; y "Pichi" Alonso, de Zaragoza.

Tras la presentación, los jugadores marcharán concentrados como todos los años a la población holandesa de "Papendal" donde estarán unos diez días para iniciar la pretemporada con la participación en tres torneos de verano.

ILLONARIO EMBARGO TRA LOS BOQUENSES

ANCO CENTRAL: LA PLATA DE MARADONA ES PARA INMOBILIARIA

...por oficio ...rado en ...s Jurovich Alberto J... otros co... ...asociación civil Boc... Juniors ...cutivo, la señora ju... nacional ...pecial en lo Civil y Co...ercial, doc... ...a Betty R. Saigg de ...ccione. Juzgado Nº 35, ha dispu... se trabe embargo sobre cualq... r suma del anterior que se girara ...a ser percibida por la demanda..., por un monto de $ 5.000.0... ...00, con más la suma de $ 3.500.0... ...00 que se presupuestan para cos...

"En el ...o, la entidad autoriza... da inter... ente deberá poner en conocim... o directamente a la señora jue... actuante acerca de la materiali... ...ión de la operación".

Tiemp... ...rás, Boca Juniors convino con la empresa de Jurovich, la compra de varios departamentos con los cuales la entidad canceló parte de la deuda que mantenía entonces con su jugador Diego Armando Maradona, pero dejó incumplidos los compromisos con la constructora.

Actualmente —de allí la determinación judicial— Boca está a la espera de percibir un adelanto de su participación en la venta del pase del jugador al Barcelona de España.

La situación planteará nuevos e imprevisibles problemas al popular club ya que mediante un convenio legal, cedió los derechos del primer pago a sus jugadores, para cancelar deudas atrasadas por sueldos y premios.

● **MAS PASES**

El puntero izquierdo Roberto Díaz y el zaguero José Luis Tesare están próximos a incorporarse a Racing en condición de jugadores libres. Así lo informó hoy el dirigente de esa institución, Carlos Cúneo, quien aseguró que en las próximas horas se decidirán ambas transferencias.

Díaz —que jugó en Racing varios años— se inscribió telegráficamente desde México para retornar a su ex club, mientras que Boca Juniors le dio autorización a Tesare para que negocie su incorporación a Racing en condición de jugador libre, luego de lo cual rescindirá el contrato con el futbolista.

● **URUGUAY NO VA**

MONTEVIDEO, 27 (Télam).— El Consejo Ejecutivo de la Asociación Uruguaya de Fútbol (AUF), resolvió anoche no concurrir al campeonato de fútbol internacional de la India a cumplirse el año próximo, según se informó hoy aquí en medios allegados a la institución

Ayer la AUF recibió un télex manifestándole que era imposible cambiar la fecha de iniciación del torneo, 15 de enero, por lo que se decidió no concurrir

BOCINAZOS

Las Valijas al Suelo

La preocupación que aqueja últimamente a "Gabino Ezeiza" —quien está listo para mudarse de Vicente López— tuvo un paréntesis ayer cuando contó a las carcajadas lo que le pasó a Czyterspiller cuando partía rumbo a España con Maradona. **"Fue tremendo, el apoderado de Diego iba con el maletero cargado de valijas y bolsos. Todo iba bien hasta que Czyterspiller dio un mal paso y se derrumbó con toda su humanidad y con todas las valijas, bolsos, cajitas, maletines, etcétera. Casi tienen que clausurar los vuelos porque ni los empleados podían trabajar de la risa. Y lo raro es que eso mismo ya le había sucedido cuando llegó con la Selección."**

DAMIANO, EN BICICLETA

"Esas cosas no se hacen, la mentira tiene patas cortas", comentaba **"El abuelo Bicicleta"** mientras se jactaba de no haber mentido *ni exagerado jamás en su vida*. Claro todo esto venía por la situación del puntero izquierdo de Atlanta, Osvaldo Damiano, quien envió un telegrama a la AFA antes que cerrara el Libro de Pases comunicando su inscripción a Boca *sin haber* rescindidio contrato antes con su institución. La transferencia igual no se hizo por otras razones, pero quedó en evidencia la "bicicleateada" de Damiano.

Plateas de Favor, no

Una de sus más terribles desilusiones recibieron ayer **"Las Urracas"** quienes, tal cual su costumbre habían salido de "compras" por distintos lugares.

Sucedió que quisieron conseguir algunas plateístas para el sábado, pues piensan ir a ver Atlanta - San Lorenzo, pero chocaron con un tradicional problema. Los directivos "bohemios" no son para nada bohemios, ya que estan planeando muy bien cómo hacer mucho dinero con este partido. Tal es así que resolvieron por unanimidad en reunión de Comisión Directiva no otorgar ninguna entrada de favor a nadie, e incluso donaron las cuatro entradas de ellos para que sean vendidas el sábado.

BIENVENIDO, REY MAGO

"¡Puf... Qué manera de llover!", dijo el **"Honguito de Morón"** al llegar a la redacción y al tiempo que cerraba la sombrilla playera con la cual había protegido su cerebro de la persistente llovizna. Por suerte no se le mojaron los cables y pudo contar su chisme traído desde Isidro Casanova: **"Me enteré de que el 'Rey Mago' que le regaló los dos mil palos a Márquez por su gol número 15 y que le prometió idéntica recompensa a Rivoira es un tal Isoldi, dueño de una agencia de automóviles de marca alemana. Además este mismo hombre es quien cubrió de publicidad todo el estadio de Almirante Brown aprovechando que la firma que representa le impide pasar avisos por radio".**

El Chino, de Ultima

No hay dudas de que quien tiene los mejores contactos y consigue las mejores comunicaciones es **"El Intelectual del Altiplano"**. Tan es así que ya logró un sistema de telediscado con Bolivia para tener todos los datos de Boca. Desde allí le comunicaron unas declaraciones del "Chino" Benítez publicadas en un diario donde el jugador dice irónicamente que va a jugar en la Copa de pura casualidad. Lo dice refiriéndose a que entró a último momento en la lista y porque usará el número 24, un poco más y no viajaba.

Brasil: Cayó Cano

RIO DE JANEIRO, 27 (ANSA). — La gran sorpresa de la apertura de la etapa de Río de Janeiro de la "Copa Itau'" de tenis fue la victoria del brasileño Renato Joaquim sobre el experimentado **argentino Ricardo Cano**, por dos a cero (6-4 y 6-4).

El argentino no se encuentra en su mejor forma, aunque tuvo una actuación destacada en el reciente "Grand Smash" de tenis realizado en Campos do Jordao (San Pablo), donde fue eliminado durante las semifinales por el norteamericano Mark Dickson, titular del torneo.

En cambio, el argentino **Eduardo Bengochea** se impuso al brasileño Dacio Campos, por 6-4 y 6-0. El argentino **Carlos Castellán** venció al italiano Famiano Meneschincheri, por 6-1 y 6-0, y el argentino **Gustavo Tiberti** a su compatriota Ricardo Rivera, por 3-6, 6-0 y 6-0.

Otros resultados: Julio Goes (Brasil) derrotó a Patricio Parrini (Italia), por 6-2 y 6-3. Mike Brunnberg (EE.UU.) a Felipe Pinet (Uruguay) por 6-3 y 6-3. Cassio Motta (Brasil) a Paschoal Penetta (Brasil) por 4-6, 6-0 y 6-3. Magnus Tidemann (Suecia) a Cesar Espirito Santos (Brasil), por 6-0 y 6-2. Rocky Royer (EE.UU.) a Juan Andrade (España) por 7-5 y 6-1. Christoph Freyss (Francia) a Bruce Kleege (EE.UU.) por 7-6 y 6-1. Fernando Roese (Brasil) a Ney Keller (Brasil), por 2-6, 6-3 y 7-6. Vittorio Magnelli (Italia) a Alexandre Hocevar (Brasil), por 6-2 y 6-3.

El torneo reúne a 48 tenistas y cuenta puntos para la tabla mundial.

EL ACA DECIDIRA SI HAY GRAN PREMIO

Tras permanecer varios días en París, retornó al país el ex piloto de automóviles de competición, Juan Manuel Bordeu, quien en su carácter de miembro titular de la Corte de Apelaciones de la Federación Internacional del Automóvil (FIA), participó en varias reuniones de ese organismo, el que dictó diversas resoluciones relacionadas con las tareas específicas relativas al automovilismo deportivo.

A poco de desembarcar en Ezeiza, Bordeu dijo que **"oportunamente, el Automóvil Club Argentino decidirá sobre la realización del Gran Premio de la República Argentina"**. Pero advirtió que **"los costos son muy altos"** y afirmó que para asegurar el éxito de la competencia, **"es fundamental la presencia de un piloto argentino"**.

Relacionado con la maniobra montada por el presidente de la Asociación de Constructores de Fórmula 1 (FOCA), Bernie Ecclestone y por el titular de la Federación Internacional Sport Automobile (FISA), Jean Marie Balestre, quienes como CRONICA informó detalladamente, intentan imponer la fecha del 30 de enero del año próximo para nuestra máxima carrera, mientras el Automóvil Club Argentino solicitó el 13 de marzo, el actual subsecretario de Deportes de la Provincia de Buenos Aires indicó que **"no realicé ninguna gestión oficial para fijar fecha al Gran Premio de Fórmula 1 de la Argentina"**.

Aceptó, en cambio, que durante su permanencia en París, **"se habló informalmente de la Fórmula 1"** y en ese sentido, recalcó que **"la Argentina está siempre dispuesta para recibir a la Fórmula 1 y los europeos están muy interesados en venir"**.

"No he hablado de ninguna fecha en especial", dijo y a modo de opinión personal señaló que las fechas fijadas por la FISA para las carreras de Buenos Aires, el 30 de enero y Río de Janeiro el 13 de marzo, **"influirán en los costos operacionales de ambas pruebas, quizá con cifras prohibitivas"**. **"Los costos** —señaló— **es un tema que nunca se sabe cuánto es. Antes se creía que si no se hacían juntas, esas carreras no podían encararse. Ahora** —señaló— **para la Argentina, lo verdaderamente importante es que haya un piloto nuestro en la Fórmula 1, porque de lo contrario, al público la carrera no le interesará y será un fracaso económico"**.

● NO HUBO CONTACTOS

En ese sentido, dijo que durante su gestión en Europa no mantuvo ningún contacto con el santafecino Oscar "Poppy" Larrauri, actual líder del Campeonato Europeo de Fórmula 3 y el más firme candidato para reemplazar a Carlos Alberto Reutemann en la Fórmula 1. Bordeu remarcó finalmente que **"el tema del Gran Premio se sigue estudiando y cuando llegue el momento el ACA decidirá"**.

Buen Comienzo

NUEVA YORK, 27 (ANSA).— El argentino Alejandro Ganzábal batió anoche al estadounidense Sammy Giammalva por 4 - 6, 6 - 2 y 6 - 4 en un partido del primer turno del torneo "Open" de tenis de South Orange (Nueva Jersey).

En otro partido del primer turno el boliviano Mario Martínez derrotó al australiano Bred Drewett por 6 - 3, 6 - 7 y 7 - 6.

● TRIUNFO DE GATTIKER

NORTH CONWAY, 27 (AP).— El argentino Alejandro Gattiker se impuso ayer al australiano Cliff Letcher por 6 - 3, 3 - 6 y 7 - 5, en la primera ronda del torneo de Tenis de North Comway, puntable para el Grand Prix. También ganaron el uruguayo Diego Pérez y el portorriqueño Francisco González.

● LENDL

WASHINGTON, 27 (ANSA).— El checoslovaco **Ivan Lendl** —cabeza de serie número uno— se adjudicó anoche el torneo de tenis de Washington, valido por el "Grand Prix", derrotando en la final al estadounidense Jimmy Arias por 6 - 3, 6 - 3.

● CONNORS VENCIO A BORG

LOS ANGELES, Estados Unidos, 27 (EFE).— El tenista norteamericano Jimmy Connors derrotó al sueco Bjorn Borg por 5-7, 6-2, 6-2, 6-7 y 6-2 y se adjudicó el torneo cuadrangular internacional disputado en el club de tenis Industry Hills de esta ciudad.

EN HOCKEY, UNA FINAL ESCANDALOSA

La representación de la provincia de **Mendoza** conquistó por segunda vez consecutiva el título de campeón argentino de hockey sobre patines, al vencer en la final a **San Juan** por 2 a 1. Ambos equipos llegaron a las instancias finales, ostentando sus condiciones de invictos.

El partido debió ser suspendido en cuatro ocasiones, con un total de 12 minutos, ya que la parcialidad sanjuanina, no conforme con los fallos de Miguel Castro, uno de nuestros árbitros internacionales y que en esta ocasión fue presentado por la F.P.P.H., arrojó toda clase de proyectiles a la pista, en especial monedas. En cambio la crítica especializada aprobó todo lo actuado por el mencionado árbitro.

Como consecuencia de estos incidentes resultaron lesionados, aunque no de gravedad el árbitro Castro y el jugador de Mendoza, Mario Rubio, quienes fueron los más buscados por las monedas que arrojaron los aficionados.

El partido entre mendocinos y sanjuaninos, que se disputó en el tradicional estadio **Parque de Mayo**, de la Ciudad de San Juan, tuvo pasajes plenos de acciones vibrantes y emotivas, y en la primera parte del cotejo se insinuó la superioridad de los mendocinos, a pesar de que en la segunda fracción se produjo una levantada por parte de los sanjuaninos, esta no alcanzó a equilibrar la mayor predisposición de sus rivales. Justo triunfo de los campeones.

Síntesis: Mendoza: Briones, Coquet, Rubio, Fernández, y Coria. (F.I.), J.Hidalgo, Salinas y Bonano. **San Juan:** O. Hidalgo, Alonso, Luz, Moretta, y Cocinero (F.I.), Bielza, José y Jorge Martinazzo. **Goles:** Coquet y Fernández (Mendoza), José Martinazzo (San Juan). **Clasificacion final:** Campeón, Mendoza, con 10 puntos (invicto); segundo San Juan, 8; tercero Capital Federal, 6; cuarto Mar del Plata, 4; quinto Tucumán, 2; y sexto Salta sin puntos. **Goleador:** Moretta de San Juan 41 goles.

Por el campeonato de cadetes, **San Juan** empató con **Capital Federal**, en dos tantos y se clasificó campeón por gol average, reteniendo el título por tercera vez consecutiva.

El cotejo de esta categoría fue una expresión de un muy buen hockey, pues ambos conjuntos realizaron jugadas vistosas y de calidad, que recibieron como premio los aplausos del público presente.

Síntesis: San Juan: Varela, Allende, Flores, M.Pérez, y Rodríguez (F.I.), Hermann, J.Páez, y Patiño. **Capital Federal:** Sánchez, Fridich, Rimoldi, Etcheverry, Canantelli (F.I.), Tombeu, Straga, y García. **Goles:** Flores y Allende (San Juan), Canantelli (los dos de Capital).

Quíntuple Campeón

Néstor "Nene" Gómez se coronó campeón argentino de casín individual por quinta vez consecutiva ayer en el Billar Club de La Plata. Gómez finalizó su excelente campaña de esta temporada con una sola partida perdida; fue ante el ex campeón Alfredo Fillia.

El actual campeón argentino hace más de 25 años que se dedica a este juego y a lo largo de su trayectoria ha conseguido grandes lauros entre los que cuenta dos títulos mundiales y cinco nacionales.

El segundo lugar este año lo consiguió Borelli, tercero Fillia, cuarto Fantasía, quinto Lo Giúdice, sexto Filippi, séptimo Aldazábal, octavo Palomino, noveno Zabala, décimo Jador y undécimo Ponce.

El próximo torneo argentino de la disciplina aún no tiene sede; lo decidirá la Federación argentina de Billar

Este nuevo halago alcanzado por el "Nene" Gómez en la especialidad de casín individual lo acredita una vez más como la figura indiscutida para defender los prestigios nacionales a nivel internacional. Y, seguramente, éste gran campeón volvería a repetir sus éxitos ya que sus títulos mundiales (2) aún pueden ser aumentados.

AVISOS AGRUPADOS AVISOS

MORON ORO COMPRO Relojes, Brillantes, Plata
Pago en efectivo. Abierto de Lunes a Sabados de 9 a 19
SARMIENTO 892 Frente Estación

2 COMPRAS Y VENTAS

ORO VALENTIN ALSINA RIVADAVIA 672 Casi esquina Valentín Alsina $ 980.000 x Gr. en Alhajas Antiguas

oro - Lomas - oro $ 950.000 Oro 18 Con Brillantes Alhajas Antiguas. Plata Brillantes. Rescato Pólizas en el Acto Sin Cargo BOEDO 2 LOCAL "33" EST. LOMAS DE ZAMORA Sáb. Abto 9 a 13 Hs.

ORO Bartolomé Mitre 2781 $ 500.000 Oro 18 Alh. Ant. Rescato Pólizas - Máxima cotización

ORO Ahora también en SAN MARTIN BELGRANO 18 LOC. 9 (a 1/2 cdra Estación) SUPERAMOS CUALQUIER OFERTA CP

ESMERALDA 673 PLATA-BRILLANTES-ALHAJAS RESCATO POLIZAS

ORO PUEYRREDON 145 - Loc. 11 $ 500.000 ORO 18 ALH. ANT. (SAB. ABTO) FRENTE ESTACION ONCE

PERFUMO en ONCE $ 400.000 Oro 18 Alhajas Antiguas RIVADAVIA 2972 ORO

ORO PUEYRREDON 512 CASI ESQUINA CORRIENTES SUPERAMOS CUALQUIER PRECIO Y PAGAMOS UN ADICIONAL POR HECHURA

QUILMES ORO 950.000 en Alhajas Antiguas con Brillantes HIPOLITO YRIGOYEN 572 Loc. 105 Fte. Estación

ORO CHACARITA $ 400.000 Alh.Ant./Rcto. Póliz. AV. DORREGO 813 (esq. Ctes.)

ORO EN LANUS: ORO Av PAVON 4622 LOCAL 6 1/2 Cuadra Estac $ 975.000 x Gr. en ORO 18 kt C B

RIVADAVIA 2888 18 Kt - NADIE PAGA MAS !! PLATA BRILLANTES - Sáb Abto T/el Día Fte. Plaza Once ORO

LOMAS DE ZAMORA 40.000.000 ORO - Alhajas Antiguas - Plata Brillantes HIPOLITO YRIGOYEN 8972 - De 9 a 19 Hs.

ORO PARQUE PATRICIOS Brillantes - Plata - Antigüedades Sab. Abto. Rescato Pólizas Gratis 1/2 Día LA RIOJA 2032 A Mts. de Caseros

ORO ESQUIU 941 POMPEYA FRENTE A LA IGLESIA $ 5.500.000 Alh. 18 Grs. SABADO ABIERTO

ORO EN ESTACION PACHI COMPRA ONCE RELOJES - DUPONT - ROLEX Mejoro cualquier Oferta Hall estación Once Local 75 Fte. Boletería

ORO CHACARITA $ 400.000 - Alhajas Antiguas FCO. LACROZE 4078. Fte. Estación

LANUS ORO ORO ORO $ 970.000 en Alhajas Antiguas con Brillantes BRILL. ANTIG. PLATA 9 DE JULIO 1558 L.7 "GAL. PAZ"

ORO CORRIENTES 2832 CASI ESQUINA PUEYRREDON Pagamos un Adicional Por Hechura

ORO POMPEYA Fabricante de Alhajas y Permutas TASACION MAXIMA Absoluta Reserva AV. SAENZ 1169 LOC. 79 8 a 21 Hs. Inclusive Sábados

27 PROFESIONALES

VENEREAS - URINARIAS - PIEL Dr. MORALES - Médico Lunes a viernes 10 a 12 y 17 a 20 Hs. RIVADAVIA 3132 - ONCE

VENEREAS - GLANDULAS PIEL - VIAS URINARIAS Dr. Cortondo (Méd.) 9-12 y 15-21 hs. Sábado 9-12 hs. Saavedra 22 - P.B. "B" 48-0401 (Plaza Once)

VENEREAS - PIEL - GLANDULAS Dr. Brito (méd.) 9-19 hs. Corrientes 1436, 2º "F" 46-8194. Est. Subte Uruguay AMBOS SEXOS

VENEREAS Urinarias - Piel - Glándulas Dr. O. Brizzio (Médico) 49-1525 9-12 y 15-20 hs. Sábado solicitar turno Bmé. Mitre 2105 - Congreso

BALLAS ESTA HECHO UN TORO

Come sin Límites; le Mandaron un Espía y Llegaron los Jurados

OSAKA, 27 (EFE).— Llegaron aquí los dos jurados norteamericanos que, junto con su compatriota Rudy Jordan (árbitro con derecho a voto), actuarán en el combate por la corona mundial de los gallo juniors (AMB) entre Gustavo Ballas y Jiro Watanabe, el jueves a las 7.45 (hora argentina). Se trata de Joe Buzan y Gordon Wolkman, ambos de Chicago. Con la presencia de éstos y del dirigente de la Asociación, Elías Córdova, se leerá esta tarde en el Hotel Royal Osaka el reglamento de la pelea. Mientras tanto, Ballas continuó entrenándose liviano y hoy pondrá punto final a su preparación. El cordobés desayuna dos veces para no "caerse" en el peso y aunque se lo ve algo excitado, su optimismo es contagioso. Watanabe, que trabajó demasiado arropado en su último entrenamiento, envió un espía para "tomarle las medidas" a Ballas, actitud que fue tomada como una broma por el boxeador argentino.

Desde que llegó aquí **Juan Carlos Lectoure**, y quizás para darle ánimos a Ballas, no se habla de otra cosa en el campamento argentino que de las "locuras" de **Nicolino Locche** en Japón, durante los días previos a su consagración venciendo a Paul Fuji en 1968. A Gustavo le divierte aquello de que Nico se quedó dormido en la camilla de masajes y debieron despertarlo para partir rumbo al ring.

En cuanto al ánimo del propio Ballas es el mejor, incluido cierto estado de excitación (que solo un fuera de serie como Locche pudo no sufrir). **"Quiero pelear 'ayer'** —nos dijo— **porque no veo la hora de regresar para estar con mi hija, de solo un mes de vida. No saben cómo la extraño".**

El peso del argentino es una dificultad, pero al revés. Porque debe desayunar dos veces (tostadas con miel y leche con cereal) para no "caerse" de la categoría. Si hasta el propio *mozo del hotel*, a quien Ballas apoda "Cepillo", lo "carga" y le impide comer más de la cuenta.

Hablemos un poco de Watanabe. Lo vimos entrenar. Es un atacante velocísimo, nada que ver con esos peleadores japoneses de tome y traiga. Hizo un par de asaltos de guanteo con su sparring y éste "nunca lo pudo encontrar". Jiro no tiene mayor pegada pero sí golpes justos. Por eso vale la pena conocer cuál será el planteo de Ballas para anular a este "ciclista" que, además, es zurdo...

Según Bermúdez, hay que hacer un trabajo gradual, ofensivo pero no alocado, tratando de achicarle la medida y arrinconarlo. Después, los disparos cortos y ascendentes le quitarán piernas y no podrá escapar.

De acuerdo con la óptica de Lectoure, el planteo es muy similar, solo que él entiende que todo deberá hacerse con más ritmo y velocidad, desde la primera campana.

La nota cómica del día la puso un "espía" enviado por Watanabe. El muchacho se sacó el gusto y le tomó a **Ballas todas las medidas, como si fuera a confeccionarle un traje o algo parecido. Al cordobés no le pareció mal y lo dejó trabajar tranquilo. "Total** —señaló— ***aquí no existen misterios.* En el ring seremos dos, con nuestras virtudes y defectos. Y por más espías que mande, le voy a ganar. Estoy seguro...".**

Ballas, en su último entrenamiento en Osaka. Desde ahora, solo hará movimientos livianos.

Palma se Confesó en su Tierra Natal

RESISTENCIA, 27 (De nuestro corresponsal).— **Sergio Palma** está en su propia "casa", precisamente en la localidad chaqueña de **Juan José Castelli**, a unos 250 kilómetros de la capital provincial. Justamente en ese lugar, en el confín mismo del **"Impenetrable"**, el ex campeón mundial de los plumas juniors formuló jugosas declaraciones al periodismo, con referencia a su presente, a su futuro deportivo, a la relación con Santos Zacarías y a muchísimos temas de interés.

"Yo no trato de esconderme, como se dijo por ahí. Lo que hago es no ofrecerme. No soy un objeto que se encuentra en oferta sobre una mesa de saldos", afirmó el boxeador.

Palma habló también de muchas otras cosas, de sus pasos por esta provincia, del encuentro con amigos de la infancia, de los montes que recorrió siendo pequeño, de esta geografía, que conoce tan bien.

"He venido muchas veces al Chaco y nunca pude llegar —como quería— hasta el norte, hasta Castelli, Miraflores, Monte Quemado, el Chaco que caminé descalzo. Aquí todavía viven dos o tres maestros que tuve durante mis tiempos de estudiante primario. En fin, todo el Chaco que deseaba visitar, porque tiene mis huellas, mis recuerdos. Y eso estoy haciendo, como cualquier otra persona".

En cuanto al futuro de su carrera boxística, dijo Palma que es su deseo **"continuar entrenándome como siempre. Habrá que volver a recuperar puestos. Habrá que esperar a que gane el primer puesto en el ranking mundial y que transcurran los seis meses que obligan al campeón a medirse nuevamente conmigo. Espero que para ese entonces, el campeón siga siendo Leo Cruz, y sería una satisfacción muy íntima poder volver a enfrentarlo, si es posible en la República Dominicana, su país".**

● NO ME DESVINCULE

Señaló Palma también, ante una pregunta, que **"lo que tenga que hablar con Zacarías lo habló con él, con nadie más".**

Ante una insistencia, señaló Palma que **"no me desvinculé de nadie. Yo me entreno, no necesito a nadie para entrenarme. Solo necesito mi cuerpo y estar sano".**

Sobre sus actuaciones artísticas, señaló que **"nunca llegaron a ser en mi vida incursiones con mayores pretensiones. Yo cantaré, canté toda mi vida. Aún cuando andaba descalzo acá en el medio del monte o cuando pisaba la escarcha con los pies descubiertos para llegar a la escuela de Miraflores. Si alguien me pone un micrófono delante, corre por cuenta y cargo de quien lo haga. No tengo nada en contra, ni lo pido".**

Después volvió el tema Zacarías. **"Un pupilo** —dijo— **la relación que tiene con un manager es estrictamente profesional. No es ni la señora ni el marido del manager, ni mucho menos el hijo. Soy dueño absoluto de mi vida. Hago exactamente de ella lo que quiero. Y lo que quiero me dio los beneficios, los resultados que todos pueden apreciar. Nada de lo que hice en mi vida fue obedeciendo a nadie, sino a mis propias intenciones o deseos".**

ENTRENO "FALUCHO"

Santos "Falucho" Laciar está en Buenos Aires. Proveniente de Villa Carlos Paz arribó ayer por la mañana y un rato después estaba en el gimnasio del Luna Park entrenando con miras a su próximo compromiso, la primera defensa luego de la reconquistada corona mundial mosca (AMB), el 14 de agosto en Maracaibo, Venezuela, frente al archifamoso Betulio González. Laciar presenta un óptimo y excelente estado. El viernes a las 20.40 partirá con su comitiva hacia Venezuela. Como sparring viajará Rodolfo Rodríguez.

El campeón llegó a la Capital acompañado por su director técnico, Marcelo Tejero únicamente. Recién mañana estarán aquí el manager **Francisco Giordano,** el médico, doctor **Raúl Mantegrazza** y el boxeador **Daniel Murúa,** que combatirá en la misma velada.

Con respecto a **Rodolfo Rodríguez,** recién se integrará al grupo el día de la partida. En Maracaibo oficiará como sparring de Laciar y luego tomará parte en la reunión, como protagonista del match de semifondo.

Rodríguez conoce muy bien a Betulio (lo enfrentó perdiendo por abandono en 1977) y también sabe quién es Laciar, ya que igualó dos veces con él durante la temporada pasada en el Luna Park.

El entrenamiento de ayer fue bastante liviano porque "Falucho" se encontraba algo cansado por el viaje y las gestiones de pasaporte, visas y demás, que tuvo que realizar por la mañana.

● ¡ROLDAN-FERNANDEZ!

Ya se encuentra en pleno proceso de programación la cartelera del Luna para setiembre

Y para el inicio existen en carpeta dos peleas espectaculares. Por un lado, el esperado choque entre **Juan Domingo Roldán** y **Jacinto Fernández** y por otro, el encuentro entre **Horacio Saldaño** y **Ramón Abeldaño.** Uno de los combates irá el sábado 4 y otro el sábado 11.

Laciar mira la bolsa y piensa en Betulio González. "Falucho" entrenó ayer en el Luna Park y estará en Buenos Aires hasta el viernes, día de su partida hacia Maracaibo

BASQUET: EL FIXTURE DE LA 'B'

Náutico Hacoaj recibirá a San Lorenzo de Almagro en el cotejo más importante de la primera fecha de la segunda fase del campeonato de básquetbol de primera división B, cuyo sorteo se efectuó anoche en la sede de la Federación de Básquetbol de la Capital Federal.

El certamen que comenzará el miércoles 4 de agosto próximo se jugará en dos ruedas por el sistema de todos contra todos. Los equipos empezarán de cero y al término de las 22 fechas se sumarán los puntos logrados en la primera fase, que ganó San Lorenzo, para determinar los seis conjuntos que tomarán parte de la rueda campeonato (subirán a la "A" los dos primeros o más, ya que hay criterio para que por lo menos cuatro sean los ascensos).

PRIMERA FECHA: Macabi - Teléfonos; Defensores - Platense; Parque - Atlanta; Defensores de Hurlingham - Comunicaciones; Hacoaj - San Lorenzo y San Andrés - Bet Am.

SEGUNDA FECHA: Comunicaciones - Platense; Teléfonos - San Andrés; Macabi - Defensores; Bet Am - Hacoaj; San Lorenzo - Parque y Atlanta - Defensores de Hurlingham.

TERCERA FECHA: San Andrés - Macabi; Platense - Atlanta; Defensores - Comunicaciones; Defensores de Hurlingham - San Lorenzo; Parque - Bet Am y Hacoaj - Teléfonos.

CUARTA FECHA: Atlanta - Comunicaciones; Macabi - Hacoaj; San Andrés - Defensores; Teléfonos - Parque; Bet Am - Defensores de Hurlingham y San Lorenzo - Platense.

QUINTA FECHA: Hacoaj - San Andrés; Comunicaciones - San Lorenzo; Defensores - Atlanta; Platense - Bet Am; Defensores de Hurlingham - Teléfonos y Parque - Macabi.

PIVOTEANDO

MOYANO SE QUEDA EN MORON. A pesar del interés demostrado por Vélez Sársfield, Carlos "Pipo" Moyano seguirá dirigiendo al plantel del club Morón. Los dirigentes velezanos le habían hecho una importante oferta, pero la desechó porque en Morón se encuentra muy cómodo y no era lógico que lo dejara a pocos días del comienzo del certamen oficial. Sin embargo, en próximas horas mantendrá una reunión para diagramar el trabajo y también hablar sobre la posibilidad de un contrato hasta fines de 1983.

* * *

CURSO DE ENTRENADORES EN URUGUAY. Del primero al 6 de agosto próximo se realizará en el Campus de Maldonado (Uruguay), el quinto Congreso y Stage de Entrenadores, organizado por la Asociación de Entrenadores del Uruguay y que contará con la presencia de importantes personalidades del mundo. Estarán: el técnico del Real Madrid (España), Manuel "Lolo" Sáinz, el brasileño Moacyn Daiuto, el norteamericano Don Smith y el profesor Alberto Trama. También disertarán el profesor uruguayo Jorge Trigo y los médicos deportólogos: Carlos Voitouret, Andrés Hermida Barreira y Gloria Mautome. Los técnicos argentinos que quieran participar tendrán que abonar 125 dólares. Trama hablará sobre su experiencia en la dirección de seleccionados juveniles.

* * *

BOCA LE CAMBIA LA CARA A SU GIMNASIO. Finalmente, la entidad de la "Ribera" ha decidido efectuar inversiones en su gimnasio. Para ello en pocos días más se colocará un moderno piso de parquet, también se agregarán plateas y además se pondrá un reloj electrónico nuevo, ya que al anterior hace más de quince años que se lo utiliza y resulta obsoleto. Los boquenses se vieron obligados a hacerlo porque la reglamentación para esta temporada es terminante: los clubes de primera división tienen que disponer de pisos de madera.

AVISOS CLASIFICADOS

1 CASAS (Cpra. - Vta. - Alq. - Perm. - Transf.)

COMPRAS

CASA a terminar o a refaccionar, preferentemente, Boca, Barracas, Pompeya. Tel.: 942-3005 de 21/23.

COMPRO casita Isidro Casanova: Laferrere o Gonzalez Catán. Trato único c/dueño. Tel.: 601-9255.

VENTAS

BENAVIDEZ casa 3 amb. 10x50 arbolado c. regio pque. parrilla 280 mill. 771-9579.

CARAPACHAY: Chalet desoc. C/facilidad. a 2 c. de estac. 3 dorm. Dep. Telef. Garage jardín. Tel.: 762-1757.

CASA Berazategui 2 ambientes lavadero agua caliente. Cloacas 3 c/av. 14 y 12 c/ estación. Tel.: 58-5086 oportunidad.

CASA amplia c. local y dpto. arriba, tel. centro Capital, dño., 1ª oferta. Tel. 431-3856.

CASITA fin de semana general Belgrano. Tel.: 294-1448.

CASTELAR Barrio Santa Rosa esquina dos locales. Con vivienda 245 m2, gas, mejorado. Tel.: 772-3946.

CIUDAD GUEMES: dño. ideal invers. lote 505m2. chalet a terminar, 2 plantas, 160 m2. $ 500 mill. Tel. 651-0342.

DUEÑO vende casa antigua grande c/terreno 450 m2 aprox. José Hernández 4770 1 cuadra estación Munro Tel.: 632-6333.

DÑO. vde. desocupada casa antigua jardín 3 piezas César Díaz 4628 7,60x61 450 mill. 771-6804.

DÑO. vde. hotel c. propiedad funcionando centro calle 6 hab. grandes Tel. 2 baños T $ 450 mill. 84-9786.

LANUS OESTE: dueño 3 cdras. estación dpto. tipo casa, 3 amb., patio, terraza, total 280 mill. con gastos incluidos. Tel. 91-2377.

LONGCHAMPS casa modesta s. asfalto urgente 297-2477.

OPORTUNIDAD chalet premoldeada "Anahí" a estrenar 3 ambientes, T: $ 49 mill. Sanabria 2209. V. Devoto.

PREMOLDEADA Anahí 2 dorm. coc. comedor y baño Tel. 642-7715.

QUILMES: oeste vendo casa grande sobre 2 lotes c. taller automóvil, con tel. $ 140 mill. Tel. 250-2047.

SE vende casita en Merlo $ 30 mill. y cuotas 21-0472.

VDO. casa c. terreno económico frente a estación Derqui 33-9725.

VDO. casa madera 43 m2 Saraza 450 Capital.

VDO. casa premoldeada 3 amb. o permuta por automóvil 752-6468.

VENDO Casilla 1 ambiente cocina y porch muy buen estado $ 2.500.000 Condado ver sáb. y domingo Solís 763. J. C. Paz.

VENDO urgente dueño directo casita mat. c/terreno 10x70 b/ubicación 20 mill. Saldo fac. Lavalle 900 Piso 7º Depto.: 3.

VENDO casa quinta zona oeste, 300 mill. Llamar Tel. 0220-23392. Ver día domingo. Dejar teléfono.

VENDO chalet en Derqui, Pda. Las 3 Rosas, 3 dormitorios, cocina, baño, comedor, parrilla, pque. arb., 600 mts. parque. Tel. 657-0559. Oportunidad.

ALQUILERES

ALQ. casa 2 amb. baño cocina patio y terr. White 494 Cap. de 15.30 a 17.30 horas.

BUSCO alquilar 3 amb. Cap. o Lanús Oeste 658-1185.

DUEÑO alquila Merlo casa 3 ambientes, 6 cdras. estación. Alquiler 1 mill. mensual. Tel. 58-8454.

DUEÑO alquila casa 7 habitaciones, 2 baños, 2 cuadras Avda. Nazca, 3 cuadras de Jonte. Tel. 59-5458.

NECESITO alq. 2 ó 3 amb. pago 1,2 mill. por mes ofrezco refación por depósito. 982-7941 desp. 19 hs.

PERMUTAS

DERQUI casa 3 amb., 3 c. estac. por depto. chico tratar Tucumán 18 Derqui 797-3642.

PERMUTO premoldeada 3 ambientes por auto o vendo mayor o menor valor. T. 48,5 mill. Sanabria 2209 Cap.

2 DEPARTAMENTOS (Cpra. - Vta. - Alq. - Perm. - Transf.)

COMPRAS

COMPRO departamento de 3 amb. por PAMI hasta $ 200 mill. Cap. o Lanús Oeste 658-1185.

COMPRO departamento 1 amb. c/teléfono. Pago $ 150 mill. No Intermediarios. Tel. 855-9273, de mañana.

COMPRO dpto. 1, 2 amb. c. comodidades en Cap. o Gran Bs. As. hasta $ 190 mill. Tel. 923-0227 9-18 hs.

COMPRO dpto. en Avellaneda ½ amb. s. Mitre-Pavón-Belgrano máx. $ 250 mill. Tel. 942-3005, 21 a 23 hs.

VENTAS

BOCA: B/ubic. depto., moderno vista, jardines impec. 2 amplios amb. Telef. 230 mill. Tel.: 942-3005.

CIUDADELA NORTE dep. 3 amb. T. 90 mill. Av. Militar y Barragán. Nudo 1 Torre C Piso 9 Dto. C. No PAMI.

COCHERA dueño vende o alquila en Soler 4049 informes. Tel.: 784-9216.

LOMAS DE ZAMORA Gorriti 1459 Nº 4 cerca Laprida 3 ambtes, parrilla visitar 16 a 20 hs. Sábados.

ONCE fte. plaza, 3 ambientes, d. serv., planta baja, tel., patio o permuto por dpto. antiguo c. tza. Tel. 942-0105.

PARTICULAR depto. 2½ amb. Luminoso, 2 cuadras Parque Lezama. $ 320 mill. cont. Tel. 204-2823.

VDO. depto. 3 amb. Ciudadela, económico 33-9725.

VENDO duplex Avellaneda 4 cuadras puente, 3 dormitorios, coc., comedor, tel., luminoso $ 270 mill. Tel. 825-6837, 15 - 19 hs.

ALQUILERES

A dño. alquilo depto. 2 amb. c. tel. zona Centro Once Congreso Constitución 35-8059.

ALQUILA dueño $ 1.200.000 telef. 2 ambientes coc., baño, patio, Mariano Acosta 922. Cap. Tel.: 782-4040.

ALQUILO departamento, Arroyo y Sta. Fe - 2 ambtes. a la calle, servicios individuales. Tel.: 71-9954 - 12/20 hs.

BUSCO alq. depto o casa. Pago año adelantado. Tel.: 783-5269.

BUSCO 1 amb. urgente b. Norte Once a dño. directo 37-8518 20 a 23 hs.

DÑO. alquila 3 amb. 2 patios tipo casa Carlos Tejedor 2165 2 cds. estac. Munro 632-6333.

SAN JUSTO urg. 3 amb. $ 1,2 x mes t. servicios tratar Pedro León Gallo 2233 San Justo.

PERMUTAS

DPTO. sobre Av. Mitre Villa Dominico c. telef. por casa Don Bosco Quilmes tratar domingo Tel. 207-0910.

PMTO. 2 dptos. x casa p. 2 flias. Villa Urquiza Saavedra Paternal Chacarita Belgrano Moreno 1854 PB Cap.

3 TERRENOS Y LOTEOS (Cpra. - Vta. - Perm. - Transf.)

COMPRAS

PART. compro lote B. De Vicecenco o aledaños 792-7763.

VENTAS

BENAVIDEZ: Terreno c/mejoras, Arbolado 11x25. 55 mill. Tel.: 771-9579-9728.

BERAZATEGUI Vendo o permuto terreno por vehículo 207-3589.

COMPETENTE dactilógrafa para trabajos a máquina eléctrica, particulares. Tel. 542-0881.

CORDOBA V. del Dique lote 200 m2 luz agua, en esquina oport. o permuto por auto Tel.: 30-7764. Tel.: 88-8206.

DACTILOGRAFO competente se ofrece para trabajar fuera de horario bancario. Tel. 69-5572 después de 18 hs.

EZEIZA 2 lotes 225 m2 c/u excelente ubicación 1/2 cuadra calle principal $ 25 mill c/u. c/fac. Tel.: 567-5273.

FRANCISCO ALVAREZ 10x47 terreno 3 cuadras ruta 8 de estación $ 50 mill. o permuto por taxi Tel.: 361-0910. Sr. de Castro.

LAS TONINAS Lote 10x30 en calle 12 entre 29 y 31 urgente. Tel.: 567-3283.

LOTE 20x47 Acepto local parte de pago. Dif. a convenir. 601-3118.

MAR DEL PLATA Los Acantilados, 1 cuadra del mar, único terreno vdo. 572-3283 ó 59-8610.

MARCOS PAZ terreno 1 cuadra asfalto $ 20 mill. 47-7004. De 17 a 20.

MONTE GRANDE 2 terrenos bien ubicados por casa. Pago diferencia. Tel.: 297-2477.

PERMUTO o vendo lote 15x50 merlo x coche o TV Color def. a convenir. Blas Parera 2050. Ituzaingó.

PERMUTO terreno barrio Nuestras Malvinas. Lomas por Pick Up. 70 Basabilvaso 1541. Avellaneda. Al fondo.

PERMUTO terreno en Verónica por casa pago diferencia. Tel.: 297-2477.

SAN JUSTO lote a 3 cuadras del hospital de niños b/ubicación Tel.: 651-6788. Hoy y días siguientes.

SANTA CLARA DEL MAR Manz. 67 lote 23 300 m2 Tel.: 50-4882.

TERRENO Del Viso 200m2 por dos vitrinas mostrador (2) vitrinas lencería regalos, cigarreras, caramelera y estanterías. Tel.: 771-3857.

TERRENO Ezeiza 10x40 ag c/estac y a 2 c/ruta 205 Aristóbulo del Valle 3563. V. Alsina.

TERRENO José C. Paz 378 m2. hay facilidades. Saraza 450 Cap.

TERRENO Manzanares (Pilar) 10x30 urgente 750-4189.

TERRENO Mar del Plata, Sta. Isabel 20x55. Tel.: 601-4093.

TERRENO: Mar de Ajo. Interbalnearia y entrada a ciudad. Moreno 1854. PB - 4º Vendo o permuto por coche.

URUGUAY Birio. Aramínda 20 kms. Atlántida. Lote 1120 mts. a 3/C playa 60 mill. Tel.: 34-1078. de 8 a 18 hs.

VENDO lote 310 m2 en Monte Grande 7 c/ruta 205. Tel.: 922-6754.

VENDO o permuto terreno 10.100 m². Rta. 3 Km 41. M. Belzú 3781. Tel. 762-1173. Munro.

VENDO terreno 10x30 barrio "El Tala" Ezeiza tot. $ 15 mill. Tel. 27-9778.

VENDO terreno km 38 La Esperanza y otros Tel.: 942-5786.

VENDO terreno en Fcio. Varela $ 10 mill. o permuto por Pick Up Colombres 885. Cap.

VENDO 3 lotes Mar del Tuyú calle 86 y 10 escriturado e impuestos al día tratar. Homero 1298 "4". Cap.

VENDO: Terreno 600m2 cerca colectivo Lomita Del Talar oportunidad. Tel.: 70-8292.

VILLA GESELL vendo lote 10x47 mar, pesca, etc., $ 300.000 mensual sin interés en 150 meses. Urgente Tel.: 46-4651.

VILLA MADERO terreno 8,66x39 a 2 cuadras estación. Fournick c/todos los servicios dueño. Tel.: 922-9835.

LOTES en Necochea 82 y 71 y un lote en Merlo 20x37. Tel.: 628-4111.

1) HECTAREA c/casa a terminar agua, luz, 80 mill. tratar 3 Sargentos 630 Mariano Acosta.

TRANSFERENCIAS

TRANSFIERO lote González Catán a metros de Ruta 3 y colectivos tratar Lezica 3876 dpto. 3 San Justo.

4 PERMUTAS EN GENERAL

BALANZA Reloj 25 kgs. y heladera familiar. Tel.: 942-3281.

CAMBIO máq. sumar a mano "Frider" por máq. de escribir estado respetable (ocasión). Tel.: 821-7682.

PERMUTO Criquet Hidráulico 5 tns y caña pescar fibra vidrio c/recel. Tel. 20 a 24 hs. Tel.: 28-3328.

PERMUTO fondo comercio de hotel 30 camas p/vto terreno en capital Tel.: 38-8151.

PERMUTO mi trabajo de gestoría por puerta y capot de utilitario 1964. Tel.: 771-7601.

PERMUTO patines Brodway extensibles por ropero cualquier medida Sr. Antonio 27-1405.

TV BLANCO y negro y pistola eléctrica p/pintura por chapas usadas Tel.: 651-5436.

6 SOCIOS Y AVISOS AL COMERCIO

LIMPIA manos industrial sistema exclusivo busco socio para comercializar. 752-3011.

SOCIO bar soc. chica pos. Inmed. c/25 mill. Junín 557 2º 204 Cap.

7 NEGOCIOS E INDUSTRIAS (Cpra. - Vta. - Alq. - Perm. - Transf.)

VENTAS

HELADERIA Unica en zona y kiosco. Centenera 1977. Cap. Esquina Cobo.

VDO. taller mecánico, zona San Martín. Tel., fuerza motriz. 72-4055.

VENDO flamblería oportunidad por no poder atenderla muy bien instalada. Bajo alquiler Abelino Díaz 2447. Cap.

VENDO carnicería y verdulería p/falta de atención 2 cdras. club CUBA. Trabaja bien. Perito Moreno 1999, Los Polvorines.

PERMUTAS

PTO. almacén por taxi mod. 73-74 excelente oportunidad mercadería, etc. Mendoza 4411 Florito

TRANSFERENCIAS

TRANSFIERO fondo de comercio, flambrería, almacén kiosco, centro. Bernal 253-6383, de 13.30 a 19.30.

8 LOCALES COMERCIALES OFICINAS-DEPOSITOS (Cpra. - Vta. - Alq. - Perm. - Transf.)

COMPRAS

COMPRO negocio o industria (pgo. toda deuda) cualquier zona 783-5269.

VENTAS

POR CESACION de negocio vendo tintorería completa gran oportunidad. Bahía Blanca y Cevallos. Wilde.

PUESTO de flores excel. ubic. a ½ cuadra Av. Sta. Fe Tot. 130 mill. 71-9954 12-20 hs.

RESTAURANT funcionando Caseros 3501. Cap.

VENDO kiosco s/Avda. Belgrano 2385. c/o sin vivienda.

GALPON C/F. MOTRIZ. 2 baños, vest. Of. privada alfom. 207m. cub. Chascomús 2526 - 240-1772, Lanús Este

ALQUILERES

ALQUILA dueño $800.000 local vivienda 2 habitaciones, cocina, baño Centenario Uruguayo 1763. Avellaneda 782-4040.

ALQUILER Local Galería Maipú 371. Cap.

ALQUILO espacio o asociarse p. instalar fábrica baterías mecánica electricidad y otro del automóvil sobre Av. 641-5843.

BAR Café y minutas bajo alquiler dueño alquila J. M. Moreno 627. Cap.

BUSCO Alq. local no muy amplio en Cap. o Pcia. Tel.: 601-9255. Trato único. c/dueño.

LOCAL en primer piso 100m2, industria depósito, oficina dos baños 2 mill. Padilla 831. Tel.: 982-0584.

PERMUTAS

PMTO. almacén c. mercaderías e instalaciones por dpto. chico ruta 2 km. 25 Fcio. Varela

TRANSFERENCIAS

TRANSF. kiosco juguetería librería 2 mill. Brandsen 429 Cap.

9 MUEBLES Y MAQUINARIAS P/NEG. E INDUSTRIA (Cpra. - Vta. - Perm. - Transf.)

VENTAS

HELADERA Marshall $ 1,2 mln. c/garantía Centenera 1977. Cap. Tel.: 653-9775.

HELADERA mostrador excelente estado 1 año de uso Vélez Sársfield 913 Quilmes

HELADERA comercial de madera 4 puertas falta gas. T: $ 5,5 mill. Ruta 2 Km. 39 Quiosco "Don Pepe".

HELADERA Fliar, balanza de 2 kgs. Paso 3102. Lomas del Mirador.

JUGUETES p/ iniciar instalación de kiosco vendo: P. viaje 48-6381.

VENDO bloquera profesional liq. fabrica 1500 bloques diarios Trole 1868. Cap.

VENDO estantería metálica para verdulería, caja de caudales a botonera. Tel. 58-9985.

VENDO heladera vitrina 3 puertas acero inoxidable cortadora flambre balanza, Mendoza 4411. Florito.

VENDO Máquina de calcular remington 2000 Sperry - Rand y caja recaudación regisuma excelente estado 68-4257.

VENDO máquina de hacer bolsas de polietileno V. Gómez 3843. 2º P. Dto. 14 Cap.

VENDO Spiedo volcán 5 espadas Emilio Castro 5345. Depto 2º Cap.

10 MAQ. DE COSER Y TEJER P/EL HOGAR (Cpra. - Vta. - Perm.)

COMPRAS

COMPRO máq. de coser familiar y de tejer. Lady Tricot, etc. Tel. 921-6791.

11 MAQUINARIAS Y MAT. P/LA CONSTRUCCION (Cpra. - Vta. - Alq. - Perm.)

COMPRAS

NECESITO materiales de construcción completo. También cerámica y baldosas, terraza, pocos mts. Doy a cambio valores y fletes. 641-5843.

VENTAS

VDO. ¡Urgente! compresor nuevo 1H.P. autógena, soldadora eléctrica y cargador y herramientas, Moreno 3680. Lomas del Mirador. T. $ 13 mill.

VDO. maderas varias tirantes de pinotea de 3x6x4 celosías de hierro Mingueletes 1635 Cap. 784-8178.

12 ALQUILER DE CAMIONES PICK UPS-FLETES (Pedidos - Ofrecidos)

OFRECIDOS

DISPONGO camión, balancín doble tracción deseo. Relacionarme para trabajos locales 567-3201. M. Sastre 5655. Cap.

FLETE cualquier zona todos los días sáb. dom., inclusive 981-8035.

FLETE: mudanzas, guardamuebles. Inclusive Sab. dom y feriados. Tel.: 97-4735.

SE OFRECE joven c/Multicarga Fiat, sin cúpula días de semana de 18 hs. en adelante f/de semana Tel día Serrano 1135. Banfield 242-9397.

13 RADIO - TV. - ACCES INSTR. MUSICALES FOTOGR. (Cpra. - Vta. Perm. - Service)

COMPRAS

COMPRO televisor portátil B/n Av. Córdoba 4391. Cap. Tel.: 791-4140.

NECESITO comprar piano chico vertical o eléctrico: Tel.: 47-4464.

VENTAS

CAMARA Polaroid, excel. est. x máquina, no instantánea 602-4251

CINTAS para grabador poco uso 5" 9 7 micro fondos nuevos desde 50.000 c.u. 981-5675

EQUIPO de disc jockey Audinac Tel. 207-0672

MINOLTA XG 1 reflex c-estuche nueva tot. automática excel. máquina. 982-0584.

Particular vende ORGANO YAMAHA B 75 ver de 12 a 14 Hs. **GUIDO 1845, 5º, Dpto. 18**

TV 24" vdo. c. tubo nvo. pequeñas fallas eléct. $ 250.000. 361-8109

VDO. equipo de audio en buen estado Audinac. Tratar: Cerrito 1380. Tel. 22-1065.

VDO. televisor b. n. funciona bien $ 480.000 Uruguay 379 4º piso Cap. Sr. González.

VDO. TV b. n. buen estado $500.000 y otros Pedernera 839 dto. 10 fondo

1 EQUIPO Audinac A.T.510 c. 2 bafles, amplificador y bandeja con mueble. Valor $ 8.000.000. Llamar Tel. 251-1303, desp. 20.30 hs., de lunes a viernes.

2 TV (1) Siam alcaster b.n. 20 pulgadas y otro Cometa 26 pulgadas 53-7881 Tinogasta 2550 PB dto. 9 Cap.

PERMUTAS

GRABADOR a cinta Winco por pasa cassette y radio para coche: Tel.: 781-5498, 88-0616. part.

GRABADOR Crown estéreo 4 bandas y grabador chico c/radio y 800 Pergamino 1285 Portería.

PERMUTO grabador Sony con cintas por pasacassete auto Tel.: 361-0910. Llamar de 11 a 13 hs.

SERVICE

SERVICE TV color b/n visita gratis zona sur (Barracas - Adrogué). Tel.: 257-7625.

SERVICE de TV B/n o color nacionales o importados únicamente transitorizados. Visita gratis. No retiro a taller: 541-3446.

SERVICE de TV todas las marcas b/n o color visita gratis no retiro a taller: 70-4768.

SERVICE de TV a domicilio Philips B/N color televa Ranser Talent visitas gratis Tel.: 299-2447.

SERVICE TV b/n y color en el día no retiramos a taller. Personal especializado Tel. 941-5180.

14 MUEBLES Y ART. DEL HOGAR (Cpra. - Vta. - Perm.)

COMPRAS

COMPRO lavarropas Esladón de Lujo; s/funcionar. 67-1075.

VENTAS

ANTIGUEDAD: cama bronce 1 y ½ plaza Vdo. 208-1305 desp. 20 hs.

CAMA 2 plazas c-2 mesitas de luz c/vidrio estilo americano. 658-0483.

COCINA Oro Azul tres hornallas, horno y parrilla, nueva, sin uso. 99 Nº 2415, San Martín.

DUEÑO vende juego de baño Ferrum completo a estrenar (con mochila). Tel.: 751-3350 Sr. Carlos.

JUEGO living 3 cuerpos, impecable estado. Tapizado a nuevo. $ 1.300.000. Marrón claro. Campichuelo 5245. Wilde, Avellaneda.

JUEGO comedor Sheraton de 9 piezas vendo, urgente. Tel. 247-6738.

JUEGO: comedor y artículos del hogar. Tel. 601-4093.

PILETA doble de acero inoxidable 60x40 completa con canilla eléctrica y caja de corte. Tel. 361-6032.

URGENTE líquido guardarropas 3 puertas c. espejo y bahiut c. vitrina todo 1 mill. Tel. 27-7011.

VDO. cama de bronce cromada de 1 plaza buen estado. 567-5720.

VDO. cama plaza y media c. colchón 93-6684

VDO. cocina 4 hornallas m. buen estado $ 500.000. Lavalle 900 4º piso Of. 7 Cap. de L. a V.

VDO. heladera Westinhouse (Siam) se minuevea congelador horizontal increíble oportunidad por mudanza 632-6333

VDO. placard modular barnizado mesa madera comedor c-6 sillas tapizadas. 45-5459.

VDO. 2 alfombras m. b. est. sin roturas ocasión 90-2230 desp. 17 hs.

VENDO cama 1½ plaza de madera muy buen estado, excelente calidad. $ 590.000. Tel. 46-1890.

VENDO cómoda pequeña. Tacuarí 1144 PB "C".

VENDO juego de baño completo. Ocasión. Muy barato. Tel.: 751-2322.

VENDO por mudanzas juego de dormitorio, comedor, living. Tel. 855-2039.

VENDO urgente juego de dormitorio Luis XV. Ver sábado y domingo de 15 a 18 hs. Ing. White 2228, Haedo.

WINCOFON urgente escucho oferta Muñiz 1194 3º piso Dto. 8. 922-3557.

1 ESCOBERO de fórmica blanca 1,05 x 2,10 alto 38-5767 $ 900.000

1 ESTUFA Aurora Dual con envase 10 Kg. Valor $ 1.000.000. Tel. 251-1303, de lun. a viern., desp. 20.30 hs.

1 MUEBLE bajo mesada con 2 puertas y cajonera, 1,90 m con mármol y una pileta acero. Valor $ 3.500.000. De lun. a viern., desp. 20.30 hs. Tel. 251-1303.

3 SILLAS cromadas tapizadas cuerina naranja, para coc., impecable estado, $ 600.000. Cucha Cucha 1137 6º 31, después de 17 hs.

15 SERVICIOS VARIOS (Pedidos - Ofrecidos - Personales)

PEDIDOS

MATRIMONIO y Srtas. sin hijo para limpieza y atención de hotelito, doy vivienda. Juan B. Alberdi 5914 Cap.

SRTA. s. necesita p. animar fiesta infantil c. exper. 642-3884.

OFRECIDOS

ADMINISTRO pequeñas empresas precios módicos. Tel. 35-0381 de 15 a 19 hs. Doris.

ALBAÑIL techista pintor plomero electricista equipo c. silleta y balancín 49-7093.

ALBAÑILERIA en gral. refacc. frtes. veredas e interiores, trabajos gtdos. Tel. 602-1817.

ALBAÑILERIA gral., reparac. techos, pintura empapelado, modernizo su antig. casa. Sr. Galaxi. Tel. 26-5967.

ALBAÑILERIA en gral., hago playas de estacionamiento y compro o permuto demoliciones. Tel. 602-1817.

ALBAÑIL pintor, carpintero a domicilio y consorcio. Tel. 761-3752. Flia. Petruchi, referencias.

ALBAÑIL, pintor con silleta 771-4780

ARREGLO pinto heladeras, lavarropas a domicilio. 361-3014.

ARREGLO techos, terrazas, baldosas, chapas canaletas, goteras, humedad. Tel. 67-6535.

ARREGLO heladeras y lavarropas. Tel. 23-6314.

ARREGLO y pinto heladeras, lavarropas a domicilio. Tel. 361-3014.

ATIENDO llamadas telefónicas 771-4780

ATIENDO llamadas telefónicas 27-1405 Sr. Antonio.

ATIENDO llamadas telefónicas gral., doy trabajo plomeros, albañilerías, gas, mecánico heladeras o lavarropas, $ 100 mil por mes. Larrea 52 1º A Cap.

ATIENDO llamadas telefónicas, profesionales y a gremios. Tel. 923-8980.

ATUDANTE de cocina o limpieza por hora 30-8883.

CERRAJERO trabajos en gral., colocación y reparación de llaves y cerraduras. Tel. 628-2960.

CERRAMIENTOS de aluminio ventanas corredizas mosqueteros herrería en gral. 774-6138 o 772-5908.

CERRAMIENTO aluminio, defensa, balcones, plastifico y pulo pisos. Consultas al Tel. 58-5443, 821-7940.

CHOFER colectivo camion, camioneta, p/reparto se ofrece. Ayacucho 2767, Lanús Este.

CHOFER profesional 36 años se ofrece p. cualquier tipo de trabajo. Libre de 0 a 12 hs. Tel. 795-7523.

CHOFER p. taxi se ofrece con referencias. Tel. 50-2350.

COLOCACION parquet cerámica azulejos alb. yesería pint. esp. alliletero pulidos mosaicos plastificados 941-4920.

COLOCADOR de azulejos, cerámicas, m2. $ 60.000. Trabajos de calidad. Tel. 771-9348.

COMPOSTURA de ropa angostar solapa y todo arreglo arnbos sexos La Rioja 2186 Tel. 91-3076.

CONFECCION colocación de cortinas alfombramientos voy a domicilio lleno muestra 566-7901 Sra. Isabel.

CONSTRUYO pieza cocina y baño con material de primera, $ 38 mill. Tel. 240-0851.

CONTRATISTA tomo trabajos de albañilería y hormigón armado terminación y reparación de veredas 922-0709.

CORBATAS reformas y limpieza $ 15.000 c/u. Luxemburgo 6954 Cap. alt. Cosquín 1600 68-8962

CORTINAS reparación todo tipo enrollables, americanas, tipo barrio, tendederos colgantes ropa. Tel. 70-9774.

CUIDO bebé en casa. 855-2496. Berrano 614, 4º piso Dto. A.

CUIDO niños en su domicilio u hospital. Tel. 602-2047

CUIDO niños en mi domicilio pupilos y medio pupilos 91-3254.

CUIDO niños en mi hogar por hora día mes 84-1791.

CUIDO enfermos y niños día o noche. Tel. 821-4077.

DIBUJANTE proyectista preparo planos gráficos p. laboratorio Tel. 45-9524 37-1305.

DIBUJOS bocetos originales, logotipos, packaging. Tel. 52-7609.

EL mejor cine en tu fiestita proyector estereo películas de acuerdo a la edad. Reservar turno. 40-8378.

ELECTRICISTA gral. domiciliario y f motriz Sarmiento 3560 Dpto. I Cap 89-6823.

15 SERVICIOS VARIOS (Pedidos - Ofrecidos - Personales)

OFRECIDOS

ENCERO, viruteo piso $ 11 mill. por metro, limp. casas y asfalto techos. Tel. 431-5321, 771-3174.

ENSEÑANZA de guitarra clásico popular acompañamiento 72-7102.

ENSEÑO a part. canto, guitarra México 2065 dto. 2 942-6474

FILTRACIONES albañil, pintura, yeso, salpiquet, silleta. Tel. 93-5751.

FOTOGRAFO responsable casamiento, quinceaños, 10 x 15 17.550, 13 x 18 19.550, 20 x 25 34.550. 941-8277

GAS, plomería, planos, proyectos, instalaciones, reparaciones. Atendido por matriculados. 755-6153

HAGO arreglos de colchones, resortes en el día. Tel. 88-1411.

HAGO copias a máquina mimeógrafo offset, solicitar visita de promotor. Calle 874 N° 4935, San Fco. Solano (1881).

HOMBRE se ofrece para todo trabajo en el día, interior del país o Cap. Tel. 46-7703.

IMPERMEABILIZACION de techos, terrazas, sótanos. Sr. Marinovic. Tel. 84-0311 de 18 a 22 hs.

INSECTOS fumigaciones en edificios consorcios, etc. Tel. 855-7882

INSTALADOR de durlok y revestimiento en gral. Tel. 571-1893.

JOVEN se ofrece de procesador de fotocomposición, titulero, ayudante copia y montaje. 49-5114.

JOVEN 25 años, responsable, con automóvil pequeño, nuevo, se ofrece p. reparto mercadería o similar. Todo el día. 204-2823.

JOVEN se ofrece, gastronómico, competente. Tel. 91-3475.

JUBILADO español activo. Se ofrece. Tel. 256-2005.

JUBILADO activo para trámites y diligencias desp. de 14 hs. zona céntrica y adyacencias 752-3011.

LAVADO de alfombras colocadas triple proceso desinfección incluida 38-1944.

LETRISTA carteles letreros en general, vidrieras, toldos, dibujos. 91-3306

LETRISTA trabajos en toda clase de lugar material y en todas sus formas 203-2019.

LIMPIEZA general casas oficinas departamentos persona especializada Chile 1594 Tel. 38-4031

LUSTRADOR de muebles en general, barnizado y plastificado. Llamar 38-2524

LUSTRADOR de muebles a domicilio, trabajos en gral. Tel. 768-1548. Sr. Osvaldo.

LUSTRO muebles e instrumentos musicales 207-7804.

MAGO Marse anima tu fiestita c. magia globología papirología entretenimientos y regalos 784-9216.

MANICURA buena presencia. Para damas. Tel. 52-2470.

MASAJISTA p. sras. a domicilio precios económicos 40-6663.

MODELISTA alta costura Norma diseños exclusivos Cabrera 649 Banfield 242-8852.

MOZO s. ofrece, extra o efectivo c. experiencia p. restaurant 392-3343

MOZO c. experiencia s. ofrece p. restaurante o salón inclusive Rodríguez Peña 236 P. 3° A Cap.

MUCHACHA se ofrece p. cualquier tarea. Tel. 629-2429.

OFICIAL albañil se ofrece p. refacciones de casas y oficinas. Tel. 942-4430.

OFICIAL electricista se ofrece. Tel. 393-7490.

OPERARIO p. expedición embalajes reposición con experiencia se ofrece 21-7347.

PEDICURO a domicilio. Jubilados 50% de descuento. Todos los días llamar 45-6634

PEDICURO s. ofrece 37-2169.

PERSONA mayor c. registro se ofrece, chofer todo el día, sereno, etc. Tel. 651-7349.

PINTO bien y barato. Venezuela 3053 1° 6 Cap. 97-3797

PINTO casa deptos. Cap. y Pcia. precios a convenir tratar Reg. de Patricios 265 P.B. Cap.

PINTURA decoración obras públicas civiles e ind. Tel. 666-1295 Gaspar Campos 1602 Bella Vista.

PINTURA departamento en gral. Sr. Ramón 72-7102.

PINTURAS en general, dios. 2 amb. incluido material 2.3 mill. Sr. Gutiérrez. Tel. 566-6181.

PLOMERIA gas albañil limpieza calef. instal. estufas refacc. en gral. Bolívar 1125 depto. "A" 361-8109.

PLOMERIA, gas, arreglo calefones, limpieza de tanque, cloacas, destapes cañerías, facilidades de pagos. 47-6868

PLOMERO gas, destapación, agua fría, caliente. 541-2309

PLOMERO gasista destapaciones cloacas colocación de todo tipo art. sanitarios albañilería en gral. 47-9623.

PLOMERO, gasista, destapaciones y cloacas, colocación y reparación de todo tipo artefacto, albañilería. Tel. 47-9623, 921-1825.

PROFESOR dibujo técnico exámenes cursos Sarmiento 1613 2° B Lanús.

PROYECCIONES Walter: alegro tu fiestita c. el mejor cine infantil, películas de acuerdo edad 49-8378

PULO plastífico, encero material de 1ª importado precio económico Llame s. cargo 27-3926

PULO, plastífico material import. Petrilac birmingham 3 aplicaciones. Arreglo parquets, garantía, precios módicos. 821-3912, 941-3913

REALIZAMOS soldaduras eléctricas a domicilio. Reparación de cortinas metálicas, etc. Tel. 431-0703.

REALIZO trabajos de albañilería pintura azulejos y cerámicas y plomería 613-7201.

RECIBO llamadas telefónicos varios rubros c. capacidad 67-3586.

REPUJADO y tornería en aluminio bronce y cobre especialidad baldes art. hogar 53-6844.

SE OFRECE cadete 4° año industrial 17 años p. tareas generales. 21-1570

SE OFRECE caseros p/hotel casa quinta casa. 97-5131, habit. 4.

SE OFRECE chofer taxi turno noche a partir 20 hs. hasta 6 hs. T. Pergamino 1285, Cap., portería.

SE OFRECE mozo competente p/bar. 811-9671.

SE OFRECE peluquero a domicilio p/jubilados. Imposibilitados y demás. Tel. 771-3857. De tarde.

SE OFRECE chofer para reparto o garage Tel. 38-6135.

SE OFRECE matrimonio para garaje o fábrica c. vivienda 67-6880.

SE OFRECE chofer profesional p. todo trabajo. Tel. 855-8037.

SE OFRECE mozo extra, sábado y domingos. Tel. 89-3964.

SE OFR. joven 15 años para operario aprendiz ó cadete. Tel. 27-1405.

SE ofrece cadete llamar 254-4650.

SE ofrece cadete 15 años zona Almagro 982-3415.

SERVICE de ascensores y bombas de agua, no se cobra visita. 46-9366

SEÑOR c. movilidad propia se ofrece p. cobrador y trámites bancarios. Tel. 84-3374

SR 50 años se ofrece p. maitre adicionista en restaurante o confitería de categ. Belgrano 2234 habit. 10 González.

SRA. cuida chicos. 923-8233.

SRA. se ofrece para cualquier trabajo, turnos tarde ó noche y horas. Quintino Bocayuba 1160. Cap.

SRA. se ofr. para ayudante de cocina o quehaceres por hora turno tarde. Tel. 27-1405.

SRA. p. cuidar enfermos por hora y planchado en la zona Belgrano 2234 habit. 10 Sra. Inés.

SRTA. p. trabajos manuales en mi domicilio 86-2542

SR. JUBILADO se ofrece para hotel, casero, limpieza de oficinas. Sr. José. Tel. 632-9750, Hab. 2, 9-14, 16-21.

SR. MAYOR c. conocimiento de campo en general se ofrece. Martín Aranda. Calles Ratti y Casacuberta, Burzaco.

TAPICERO trabajos en gral. sillas sillones y automóviles Av. San Juan 2178 Tel. 941-7185.

TECHADO terraza, losa, baldosa, chapa, canaletas, goteras, humedad. Tel. 67-6530

TECHADOS, asfálticos transitables. 923-4246.

TITO pedicuro a domicilio. 42-9934. Triunvarito 3230, Cap.

TOLDOS capotas cúpulas abanicos bajo balcón llamar al cielo 773-2236 773-0282.

VENDEDOR p/librería y disquería. Tel. 27-2805.

YESERO arreglos y nuevos, bajamos cielorrasos. Tel. 37-2197.

16 COMPRAS Y VENTAS VARIAS

CABEZALES compresores pistón seco sin aceite de 10, 75 y 125 HP 797-8393

CACHORRITOS, caniches, enanos, Toy Pedigree "Gullys" Cabrera 649 Banfield. 242-8652.

COLECCION Historia Moderna 25 tomos con mueble, después de las 18.30. Acoyte 222 1° 3 Cap. Tel. 90-9378.

COMPRO cilindros de Super Gas 45 kgs. pgo. bien, retiro a domicilio del año. 658-6666.

COMPRO cubiertas 1100 x 24 buen estado c. dibujo 567-3201 M. Sastre 5655 Cap.

COMPRO diarios, archivo, revistas, IBM cartón y t. clase de papel. Metales. Radiografías 91-3254

COMPRO diarios, revistas, archivo y cartón 97-4735

COMPRO máquina de escribir portátil Av. Córdoba 4391 Cap. 795-4140

COMPRO radiadores calefacción Tel. 601-5477

COMPRO aluminio, cobre, plomo, bronce. Retiro a domicilio. Tel. 542-3210.

COMPRO colchones de lana en cualquier estado, retiro a domicilio, pago bien. Tel. 70-9676.

COMPRO cueros vacunos, pago contado. Emilio Lamarca 1150 Cap. Tel. 87-2365.

COMPRO diccionario Espasa Calpe completo, usado, buen precio. Tel. 52-2108.

COMPRO máquina de escribir portátil. Tel. 773-0430.

COMPRO placas radiográficas usadas, recortes offset y películas cine b.n. Tel. 631-9114.

COMPRO radiadores de calefacción y calderas. Tel. 93-4564.

COMPRO: cilindros de gas 45kg pago bien retiro domicilio. Tel. 567-4904.

JILGUEROS blancos pintones cantando u otros pájaros desp. 16 hs. Rojas 953 Cap.

LIQUIDO mercadería, art. de limpieza, bazar, plásticos y juguetes o permuto por coche. Aguirre 715 1° A Cap.

LIQUIDO 2 trajes nuevos, T. 48, $ 400.000 c/u. Tel. 201-5249.

NECESITO comprar mesas y sillas para instalar peña folklórica 47-4464

PEKINESITOS mini blanco y colores, sangre importada de campeones c/s. pedigüede, desde $ 1 mill. Tel. 84-5958

VDO. Geografía Marin 6 tomos nueva. 84-1791.

VDO. canarios importados ver sáb. dom. Dr. G. Lobos 449-Cap.

VDO. escopeta 20 Sahuer Sons expulsor automático 2 caños Tronador 2719 P. 1° C

VDO. vest. novia madrina t. 48 vest. 15 años y ropa en general por botas lona y por botas gamuza 87-1800

VENDO sobretodo saco camisas pantalones, etc. talle de 40 a 46. Tel. 30-5957. 46-7673

VENDO cortina metálica y vidriera puerta central 2x2, ventana metálica 1x1, 3,3 mill. Tel. 250-2047.

VENDO juego de paleta pelota marca Gustavino, nuevas, $ 250.000. Boedo 463 Cap.

VENDO letrero acrílico eléctrico, leyenda fotocopia, duplicación en relieve. 70 x 40. Tel. 91-3306.

3 EQUIPOS campera y pantalón T. 44-46-48 nuevos 53-7881 Tinogasta 2550 PB dto. "9" Cap.

1 PECERA completa 1,50 x 0,40 x 0,20 Emilio Castro 5345 dpto. 2° Cap.

17 AUTOMOVILES PART. Y TAXIMETROS (Cpra. - Vta. - Perm. - Transf.)

COMPRAS

A PARTIC. compro auto Unión mod. 67 a 69 Tel. 921-5791

COMPRO Falcon modelo 73 caja 4ta. llanta 14. Tel. 821-0697.

COMPRO Citroen 3 CV aún c. detalles Tel. 87-1075.

VENTAS

CHEVROLET 400 (71) muy bueno o permuto América 3420 San Justo.

CHEVY '70 Caja 2ª motor 250 muy bueno. Albarracín 1414.

CITROEN M '75 Bartolomú Mitre 2227 6° P. 30 Tel.: 48-1077.

CUPE FIAT 125/76 Excelente estado, para entendidos. Limay 1075 (y Agüero). Avellaneda.

CUPE Chevy 75 vdo. ó pto. Av. Olivera 1551, Cap. Tel. 601-7329.

CUPE Torino 71 Excelente estado Gris Plata 750-4109. Libertad 6054. Villa Libertad. San Martín.

FIAT 600 R- 70 Pat. 71 Dueño ver todos los días de 18/21 horas. Paysandú 1638. Depto. 4 cap.

FIAT 600 Mod. 77. Impecable acepto menor valor Triunvirato 5620 Villa Boch.

FIAT 600 Mod. 71 gomas y batería nuevas tot.: $ 21 mill. Acepto oferta. Tel.: 244-9617.

FIAT 600 M/B. Mod 65 8.5 mill.. Salguero 1357. P.B. 5 87-6263.

FIAT 600/71 muy bueno urgente. Del Valle Iberlusea 3372, Lanús Oeste.

KOMBI Fiat. 800 motor nuevo det. Chapa y pint. $ 5.5 mill. Ruta 2 km 39 quioseo Don Pepe.

PEUGEOT 504 M.73 impecable vdo. ó pto. por Rastrojero rural ó 404 diesel. Tel. 651-5436.

PICK UP Peugeot Mod. 76. Impecable oportunidad. Urgente por viaje. Abelino Díaz 2447. Cap.

RENAULT 12/73 m/bueno de 15/18 hs. Moreno 1854, PB, Cap.

ROMBO 6 GTR. S/ Adjudicar 19. Cuotas pagas 50% de su valor. Tel.: 751-6834.

ROMBO 80 adjudicado R-6, 40 cuotas $ 80 mill. Güemes 1460, San Miguel. Acepto menor valor.

TAXI Peugeot 404 naftero M.72, trabajando total $ 32 mill. con facilidades. Tel. 69-3218.

VENDO autounión mod 66 motor y baterías 0 kilómetros det. Chapa T. 8 mill. 2 cuotas Vieytes 1816.

VENDO Furgón Ika M/ 60 motor rec. C/facilidad Tel.: 654-5299.

VENDO Pick Up Chevrolet T/escolar B/est. Dean Funes 980. Cap.

FORD FALCON Spint Mod. 75 escucho oferta Rilo 1198. Mercado Matanza.

FORD TAUNUS 80 23 cuotas pagas, impecable estado 248-2707.

FIAT 125 vendo potenciado buen estado, modelo 76. Mellán 4828. 2do. piso. Dto. 12. (sábado o domingo)

MULTICARGA 1500 Mod. 70 muy buen estado $ 32 mill. Serrano 1135. Bánfield.

PEUGEOT 504 X/SE 76 excel. Est. vendo urgente. Trole 863. Ituzaingó.

PICK-UP Peugeot 72/ con cúpula alta Tel.: 552-8853.

RENAULT 4/ 69 Excel. estado 19 Mill. Tel.: 38-1944.

RENAULT 12/73 m/bueno de 15/18 hs. Moreno 1854, PB, Cap.

PERMUTAS

PERMUTO auto por dto. de 1 ó 2 amb. en Quilmes o Bernal. Diferencia al contado. Tel.: 254-4438 de 12 a 14 hs.

RENAULT 12 79 33.000 km. impecable estado, dño., por 47 cuotas Rombo R-12 al día ofertas Cucha Cucha 1137 6° 31

PMTO. Trailer mochilero impec. y camioneta Ford F 100 x casa rodante grande. 658-0483.

18 ACCESORIOS P/EL AUTOMOTOR (Cpra. - Vta.)

VENTAS

CAJA mudancera de pick-up con lona, puerta libro y caja de herramientas. Impecable 12.5 mill. 942-0105. 641-8154.

MOTOR Champion 48-56 y repuestos varios en buen estado docum. en regla. Migueletes 1635 Cap. 784-6178.

PERMUTO p-valores patente única p-automotores valor estimativo 100 mill. Tres Sargentos 630 Mariano Acosta.

VDO. accesorio artesanal p/auto. Honduras 465, Libertad, Lunes y Jueves. 35-6357.

CARGADOR excelente fabricación sin uso p. 16 baterías, regalo 1.8 mill. Rivera 2354, Lomas de Zamora.

JUEGO de alfombras Renault Gordini, radio bomba de nafta y otros. Tel. 58-0580.

LLANTAS y cubiertas auxilio Ford Tsunus 1ª oferta. French 75, Ezeiza fte. estación.

CAJA camioneta Chevrolet perfecto estado $ 6.000.000. Tel. 0220-20164.

CAJA nueva Dodge 200 2,5 mill. 652-3772.

DIFERENCIAL completo Dodge 100 vdo. 207-8396.

LIQUIDO llantas y cubiertas Citroen s/uso. $ 500.000. Rivera 2354, Lomas de Zamora.

MATRICES puentes y pernos para baterías. Rawson 2848. J. L. Suárez.

MOTOR Fiat 1600 (70) completísimo $ 5 mill. o permuto Rotarismo Argentino 1908 José Ingenieros.

PMTO. 2 neumáticos 700x20 nuevos por coche chico 659-3234 Héctor 20 hs.

VENDO engranaje Leyland caja al piso. Tel. 941-1714.

5 GOMAS C/cámaras, 1 semi-nueva armada P/Gordini $ 1.200.000. 624-2912.

19 CAZA - PESCA - CAMPING - CASAS RODANTES (Cpra. - Vta. - Alq.)

VENTAS

LANCHA M/80 motor Johnson, 60 H c/trailer. Completa, impec. Acepto valores. Dño. 922-9835.

VDO. casa rodante 4 personas c/nueva, radio, batería, heladera, alero, auxilio. 35 mill. Corrientes 873, L. Zamora. 244-2706.

BOTE de plástico vdo. urgente. 601-6032.

CRUCERO de madera, eslora 9 mt., manga 240 mt. puntal, 105 mts., motor Mercedes Benz. Gasolero. Tel. 432-5209.

20 CAMIONES - COLECT. VEHIC. COM (Cpra. - Vta. Perm. - Transf.)

VENTAS

PICK-UP Dodge furgón. Tot. $ 18.500.000 Albariños 1793 y Río Colorado, Hurlingham.

PICK-UP Peugeot M.78, vdo. o pto. por taxi con o sin deuda Av. Olivera 1551, Cap. Tel. 601-7329.

VDO. o pto. utilitario mod. 66. Fco. Acuña de Figueroa 450, Cap. Fed. Ver de 12 a 20 hs.

VDO. trailer carga 1.500 kgs. Ramón Melgar 794, Vte. López, desp. 14 hs.

21 MOTOS - MOTONETAS BICICLETAS (Cpra. - Vta. - Perm.)

VENTAS

KAWASAKI 125, modelo 81, nueva. Tel. 659-0962.

VDO. motoneta Siam 125-62 $ 1,5 mill. Uriarte 1076 Dto. 2. Cap.

22 PROFESIONALES Y TECNICOS (Pedidos - Ofrecidos)

PEDIDOS

NECESITO abogado joven p. realizar trabajos inmobiliarios. Indispensable turno tarde, 15 - 19 hs. Junín 558 2 Of. 204 Cap.

OFRECIDOS

TECNICO químico con experiencia en control de calidad. 652-1713.

DENTADURAS
Inmediatas, nuevas, fijas, 9 2 millones. Mecánica, flojas, rotas "Sonria Ya". Créditos. **Centro Dental. Bulnes 1910 - 84-6049.**

DENTADURAS
Artificiales, rotas, arreglo/acto. 8 a 20 hs. **Lavalle 3972 - 1° "D" - 45-5381.**

DENTADURAS
Rotas arreglo en el acto. **Boedo 981 - Pedir hora: 97-8137.**

23 EMPLEADOS DE COMERCIO Y OFICINA (Pedidos - Ofrecidos)

PEDIDOS

EMPLEADA p. fábrica de ropa con iniciativa y creación necesito Pelas. Unidas 1078 L. del Mirador 15 a 20 hs.

OFRECIDOS

SR. 38 años ex dueño se ofrece para fiambrería rotisería comestibles con referencias. 666-4001.

24 PERSONAL P/CASA DE FAMILIA (Pedidos - Ofrecidos)

PEDIDOS

CHICA c. cama guste niños Camargo 452 Dto. 1 (Cap.)

NEC. empleada p. limpieza Caseros 3501 Cap.

SEÑORA para servicio doméstico sueldo 2 mill. se necesita Iriarte 1568 Cap.

OFRECIDOS

SEÑORA se ofrece para trab. 2 horas por vivienda y comida c/niño. Tel. 93-5731.

SRA. se ofrece para quehaceres domésticos en casa de familia. 642-6342.

SRA. se ofrece quehaceres domésticos por mes o por hora 642-3646

SRA. se ofrece por la tarde tareas domésticas c-referencia. 923-9665 Zona Centro.

SRA. s. ofrece por hora o con retiro p. quehaceres domésticos 38-6135

SRA. por hora se ofrece para casa de familia. Tel. 21-7347.

SRA. se ofrece p. tareas domésticas. Tel. 26-4479.

25 OFICIOS VARIOS (Pedidos - Ofrecidos)

PEDIDOS

COCINERA competente c. cama b. sueldo Libertador 3672 piso 22 Tel. 771-8400, 8508

COCINEROS profesional Sr. Lappi 21 hs. 774-8524.

NECESITO oficial sastre c-muestra. Malpú 371 Cap.

NECESITO oficial y ½ oficial sastre. EE.UU. 1473 Cap.

NECESITO peones y albañiles para baños que vivan zona Pacheco. Tel. 58-1245.

PERSONA hábil en fabricación de guitarras con bna. decoración. Pres. de 8-16 hs. San Ignacio 2304 Ituzaingó (Brandsen 2200).

OFRECIDOS

Azulejista coloc. cerámica. Caseros 562 Cap. Tel. 26-0143 Sr. José.

CHOFER p-taxi profesional Av. Córdoba 3858 12° Dto. I de 21 hs. a 23 hs.

CHOFER 24 años para cargas, reparto o micro, con registro profesional se ofrece. L. N. Alem y Cevallos, Longchamps.

GALPONES parabólicos, techos de chapas, construcciones metálicas, fabric. barato. Tel. 252-0452. Sr. Kata.

LUSTRADOR muebles todos los estilos, obras, puertas, placard, revestimientos, etc. 641-5192.

MOZO para restaurante confitería cantina responsable se ofrece. 58-7299 Sr. Pires.

OFICIAL albañil se ofrece en gral. Ecuador ent. Chacabuco y Tucumán, Derqui.

OPERARIO para expedición embalajes o reposición con experiencia se ofrece. Tel. 21-7347.

PINTOR c-silleta p-frentes y medianeras c-facilidades. Sr. Alberto. Tel. 941-4307.

PINTURA y refacciones en gral. trabajos en silleta, electricista. 657-3660.

PIZZERO se ofrece. Tel. 393-7490.

RECTIFICO: motores en 7 días, precios sin competencia. Dejar mensaje. Tel. 771-7601.

SE OFRECE peón, práctico p. exp. y embalaje. Callao 1158, 2° "C", Tel. 41-8903.

SE OFR. chofer taxi mayor turno diurno. Tel. 631-0506.

SR. se ofrece para lavacopas cafetero o sanwichero práctico. Tel. 23-8202. Brasil 1635 Cap. Habit. 7.

26 VIAJANTES DE COM. CORREDORES Y REPRESENTANTES (Pedidos - Ofrecidos)

PEDIDOS

A CORREDORES 18-24 años p-vta. guardapolvos, sueldo y comisión. Ameghino 1874 Cap. 13-16 hs.

CORREDORES-AS carteras golf cuero última moda Gavilán 3790 Cap.

NECESITAMOS 20 vendedoras para Cap. presentarse en Avda. Cruz y Saladillo torre 5 2° piso dpto. "B" Villa Lugano Cap. de 9.30 a 18 hs.

SE NECESITA revendedor y corredores para venta de lubricantes y grasas. Jujuy 1149 Lanús Oeste.

SE PRECISAN 20 vendedoras vta. cosméticos Rivera 2405 Lomas de Zamora sáb. 14-18 hs.

27 ALOJAMIENTOS - PENSIONES - HOTELES (Pedidos - Ofrecidos)

OFRECIDOS

A CABALLEROS camas muy confortables agua caliente cocina y lavadero económico Alte. Brown 1325 Boca.

A CENTRO dif. lugares desde $ 500 mil c/s. muebles caballeros señor y matrimonio. Tel.: 941-0345.

ALOJAMIENTO económico para caballeros. Manuel Belgrano 3781 Munro.

ALQUILO en Villa Urquiza sala grande p. depósito c. teléf. tratar Tel. 51-7298 p. depósito taller.

ALQUILO piecita amueblada p. persona joven, empleada. Estados Unidos 1836 dto. 5 Cap.

ALQUILO habitación c. baño privado s. muebles Carabobo 69 Cap.

ALQUILO habitación para dama en casa de familia Tel. 50-7265 desp. 17 hs.

ALQUILO habitación srta. amueblada V. Ceballos 411 4° I Cap.

ALQ. habit. amueblada centro Sr. solo en casa de flia. Tel. 30-7764, 88-8206

ALQ. hab. a muchachos jóvenes 250.000 mensuales Canning 854 dep. 9 pasar de 19 a 20 hs.

AMPLIA habitación casa de familia s. muebles p. matrimonio o 2 caballeros Tres Arroyos 448. Dto. 3 (Alt. Warnes 700).

CABALLEROS alojamientos c. almuerzo y cena $ 1.4 mill. mensuales Jujuy 351 Cap.

CAMAS para caballeros precios económicos M. Belgrano 3781 Munro Tel. 762-1173.

CASA familia alquila habitación 2 srtas. 252-4542

COMPARTO dpto. c. señorita Tel. 602-2047.

DOY alojamiento $ 12.000 a pagar por día cocina y agua caliente gratis Necochea 1226 Boca.

EN MI CASA particular alq. habit. a madre e hija o sras. serias c. cocina, agua caliente 632-2429

FLORES hab. en casa de flia. 613-1077.

HABITACION casa familia matrimonio s. hijos amueblada a la calle teléf. coc. Cuadra Plaza Once. Cangallo 3045 1° "15".

HABITACION con cocina y agua caliente Brasil 488 precios módicos.

HABITACION con baño privado y cocina por día $ 30.000 Santiago del Estero 253. Cap.

HABITACION matrimonio c. y s. baño privado otra sr. solo. Piedras 1386

HABITACION p. matrimonio, srtas. en casa de flia. Talcahuano 451 P. 4° Tel. 35-6655

HABITACION y camas, agua caliente c. teléf. Aguilar 2821 Cap. Tel. 551-7201

HABITACION 1-2-3 personas con cocina y teléfono precio único Bonpland 1785 Cap.

HABITACION amueblada p. matrimonio c. cocina Arévalo 2141 Palermo.

HABITACION con cocina agua caliente por día $ 24.000 Santiago del Estero 253 Cap.

HABITACION para matrimonio o para muchachos Humberto 1° 2719 Cap. 953-8371.

HABITACION p. caballero y señorita matrimonio Alsina 2309 Cap.

HABITACIONES p. matrimonios, caballeros. Corrientes 2387 4° piso Cap. Tel. 48-4534

HABITAC. casa de familia s. muebles 1-2 personas Pte. Luis S. Peña 1937 15 a 19 hs. Tel. 253-6489

HABIT. fliar. 2 caballeros o matrimonio San Juan 1119 PB Dpto. A Cap.

HAB. amueblada c. cocina Chacabuco 444 Avellaneda 4 cs. del Puente Barracas.

HOTEL hab. sola y 2 personas m. fliar. Sarmiento 1139 Cap.

LUGANO dño. alq. habitaciones c. cocina nva., heladera, amueblada, casa flia. Cosquín 4142, Cap.

PENSION completa para personas mayores Uriarte 1068. Tel. 361-4438

PIEZA amobl. c. cocina 1 mill. por día Méndez 860 Wilde.

31 VARIOS

REGALO cascotes Tel. 69-3218

SAN ISIDRO: PROGRAMA COMPLETO PARA LA REUNION DE MAÑANA

1ª CARRERA

Pr. FUNDADORES Y PRECURSORES (comienza 1ª apuesta doble) - 1.400 Mts. — A las 15

(APUESTAS A GANADOR, SEGUNDO, TERCERO, EXACTA Y TRIFECTA)

4 ULT. PERF.	ANOTADOS	JOCKEY	e/k. PADRE-MADRE	CUIDADOR	ULTIMA PERFORMANCE	JOCKEY	Kl.	COTIZACIONES	Tiempo	Hip./Pta.	Fecha
1S 2S 0S 3L	1 LACAROL	G.Rizzi	7/57 Last Gulf-Aderna	P.Marchand	1 por ½ cpo. de La Infanta 56	G.Rizzi	50	67.130 en 379.499	1'41''4/5	S.I.p.	22/6/82
3S 2L 5S 5L	2 MANTECOLITA	L.Alzamora	6/56 Ario-Nació Lloviendo	R.Carrió	3 a 2 cpos. de Hellenic 51	V.Sanguinetti	55	25.111 en 155.248	1'24''	S.I.n.	21/8/81
0A 0S 3S 0L	3 EBELETTE	D.Suárez	4/52 Ecuánime-Nomeolvides	A.Giovanetti	7 a 8½ cpos. de Eternidad 56	D.Suárez	56	1.060 en 255.294	1'37''	Arg.n.	16/7/82
0A 5A 4A 6S	4 GRAMADA	C.Pezoa	7/55 Massachusetts-Gracia Cua	M.Schuh	8 a 10 cpos. de Venice 56	J.Caro	55	476 en 114.130	1'25''	Arg.p.	20/6/82
— — — —	5 VAS LOCA	J.Oural	6/54 Stravinsky-Hay Loca	A.Palacio	Debuta	—		—		—	
4L 2S 2L 6S	6 CARBAL	P.Sahagian	8/57 1/2 Carters Imp-Balvanita	G.Figueroa	4 a 3½ cpos. de Jacarina 56	R.Latorre	56	4.700 en 81.140	1' 8''	L.P.n.	1/7/82
0S 0S 3L 0A	7 CHABUCAY	C.Bertoldi	7/57 Norkay-Babucha	L.Vazón	7 a 9 cpos. de Quilumpa 56	C.Bertoldi	56	21.869 en 140.248	1'22''2/5	S.I.n.	25/11/81
4S 5S 0S 0S	8 PIRUETITA	O.Domínguez	5/53 Selenio-Snow Piruette	M.Sola	4 a 6½ cpos. de Asmena 56	R.Rossi	55	6.380 en 56.508	1' 1''	S.I.p.	19/6/82
3A 2S 0A 6S	9 HAYAGRAVA	J.Lago	6/55 Entrelazado-Helicona	G.Ghigliotti	3 a 3 cpos. de Petrolera II 57	L.Lago	54	3.300 en 41.062	57''2/5	Arg.n.	30/6/82
0S 0S 1L 2L	10 ENCARGADA	J.Fernández	4/51 Endiosado-Cara Lista	J.Sorgi	7 a 11 cpos. de Racacha 56	J.Macías	56	15.463 en 371.033	1'35''2/5	S.I.n.	28/4/82
0A 0L 4L 6L	11 CALESITA MUSICAL	J.Romero	6/53 Make Gold-Cursi	G.Lencinas	7 a 7½ cpos. de Petrolera II 56	H.Mackinze	50	274 en 41.062	57''2/5	Arg.n.	30/6/82
0A 0S 0A 0S	12 CAMISITA VERDE	J.Martínez	6/52 1/2 Swapson-Con Corona	A.Saleb	13 a vs. cpos. de Tractoria 57	D.Orcellet	53	144 en 121.878	1'39''1/5	Arg.n.	23/7/82

Candid.: MANTECOLITA (2) — *Enem.: Lacarol (1)* — *Sport: Ebelette (3)*

2ª CARRERA

Pr. PRODUCTORES AGROPECUARIOS (finaliza 1ª apuesta doble - comienza 2ª apuesta doble) - 1.400 Mts. — A las 15.30

(APUESTAS A GANADOR, SEGUNDO, TERCERO, EXACTA Y TRIFECTA)

4 ULT. PERF.	ANOTADOS	JOCKEY	e/k. PADRE-MADRE	CUIDADOR	ULTIMA PERFORMANCE	JOCKEY	Kl.	COTIZACIONES	Tiempo	Hip./Pta.	Fecha
2L 4L 5L 0L	1 LITRERO	A.Rivero-4	4/57 Strangler-Lilymoss	C.Mascazzini	2 a 3 cpos. de Improvisto 56	J.Tocci	50	1.540 en 38.975	1'10''2/5	L.P.p.	24/6/82
2A 2S 3A 6A	2 RED DRINK	J.Valdivieso	4/57 Keats-Red Priestess	A.Giovanetti	2 a 1½ cpo. de Bucéfalo 57	J.Valdivieso	57	137.290 en 374.854	1'24''2/5	Arg.p.	17/7/82
0S 4A 0S 0S	3 CORONADO	A. de Arriba	4/57 El Virtuoso-California	J.Silva	8 a 11 cpols. de Colmar 56	A.De Arriba	56	54.626 en 475.448	59''4/5	S.I.p.	8/6/82
0A 4S 4S 3S	4 FAT REY	J.Palacios	4/57 Rey Vit-Fatty	J.Rodríguez	11 a 14 cpos. de Bucéfalo 57	J.Palacios	57	10.388 en 374.854	1'24''3/5	Arg.p.	17/7/82
0A 0S 6S 3A	5 VANIDOSO	M.Sarati	4/57 Bengalí-Chula	E.Labrador	7 a 8½ cpos. de Bucéfalo 57	M.Sarati	57	22.948 en 374.854	1'24''3/5	Arg.p.	17/7/82
0A 3A 0S 0S	6 CARY GLASS	no correrá	4/57 Snow Glass-Little Mary	O.Nardi	7 a 14 cpos. de Camarun 56	H.Costantino	56	3.708 en 96.682	1'38''2/5	Arg.p.	20/6/82
5S 4S 2S 6A	7 CELOFAN	I.Vilte	4/57 Princeling-Celsia	S.Píriz	5 a 9¼ cpos. de O.Step 56	I.Vilte	50	49.075 en 463.883	1'48''2/5	S.I.n.	6/3/82
3S — — —	8 TIEMPO LIBRE	D.Orcellet-3	4/57 Bonicay-Metaleña	C.Aguirre	3 a 5 cpos. de Bárbaro Tel 57	D.Orcellet	54	35.774 en 935.660	1'11''2/5	S.I.n.	4/7/82
0A 0S 6S 0A	9 HANDICRAFT	XX	4/57 Stage Coach-Hamai	C.Portilla	10 a 13 cpos. de Bucéfalo 57	F.Baigorria	57	23.542 en 374.854	1'24''3/5	ARg.p.	17/7/82
0A 0S 3S 2S	10 CHUTNEY	G.Rizzi	4/57 Climber-Bordalesa	J.Farías	10 a vs. cpos. de Camarun 56	G.Rizzi	56	7.158 en 96.682	1'38''2/5	Arg.p.	20/6/82
0S 3S 5A 3L	11 BARRIO REO	H.Prieto	4/57 Atronador-Black Moon	A.Haim	12 a vs. cpos. de Extrasensorial 52	H.Prieto	56	34.535 en 222.933	1'40''1/5	S.I.p.	18/6/82
0A 0S 0S 6S	12 CAP BREECH	O.Labanca-3	4/57 Snow Captain-Gorda	V.González	8 a 12¼ cpos. de El Sulky 57	G.Retorto	55	2.396 en 299.794	57''3/5	Arg.h.	10/7/82
0S 0S 0L 0S	12aPLACET	F.Baigorria	4/57 Magnet-La Favorita	J.Flores	13 a vs. cpos. de C.Curda 56	F.Baigorria	56	10.335 en 514.854	59''1/5	S.I.p.	8/6/82
0A 0A 0A 0S	13 SIN AYUNO	E.Liceri	4/57 Sin Bluff-La Ayuda	J.Liceri	13 a 19½ cpos. de El Sulky 57	E.Liceri	57	2.396 en 299.794	57''3/5	Arg.h.	10/7/82
0S 0S 0S 0S	14 EL ARMENONVILLE	N.Mezzotero	4/57 Ecuánime-Evening Out	A.Brenta	12 a 13 cpos. de B.Turco 56	N.Mezzotero	56	2.538 en 366.283	56''4/5	S.I.n.	12/3/82
5S 6L 0L 0L	14aMUNDO NOVO	G.Retorto-2	4/57 Ninio-Lindura	M.Arizmendi	5 a 7 cpos. de Reconante 57	G.Retorto	55	5.645 en 732.196	1'9''4/5	S.I.n.	4/7/82
0A 0A 5A 0S	15 VINICIO	J.Caro-4	4/57 Vitaven-Niña Linda	J.Caro	7 a 11½ cpos. de Majuelo 56	E.Figueroa	56	136 en 213.294	56''2/5	Arg.h.	28/6/82

Candid.: RED DRINK (2) — *Enem.: Tiempo Libre (8)* — *Sport: Celofán (7)*

3ª CARRERA

Pr. ASOCIACIONES DE CRIADORES DE RAZAS PORCINAS (finaliza 2ª ap. doble - comienza 3ª ap. doble) - 2.000 Mts. — A las 16

(APUESTAS A GANADOR, SEGUNDO, TERCERO, EXACTA Y TRIFECTA)

4 ULT. PERF.	ANOTADOS	JOCKEY	e/k. PADRE-MADRE	CUIDADOR	ULTIMA PERFORMANCE	JOCKEY	Kl.	COTIZACIONES	Tiempo	Hip./Pta.	Fecha
2S 5S 1S 2S	1 NAUTA	E.Liceri	4/57 Merchant Venturer-Sea Drift	N.Caballero	2 a ½ pzo. de Eternidad 56	E.Liceri	50	108.818 en 526.865	1'40''3/5	S.I.p.	21/7/82
2S 1S 3S 0S	2 SUREÑA	H.Blanco-3	4/57 Terminal-Quebranta	E.Romero	2 a 1½ cpos. de Nauta 56	H.Blanco	50	21.220 en 507.799	2'9''2/5	S.I.p.	19/6/82
1S 5S 4S 5S	3 DOU DOU	O.Tabares-4	4/57 Aberdeen Park-Criolla	R.Pisa	1 por 4 cpos. de La Nihuila 56	C.Pezoa	56	36.559 en 192.149	2'12''2/5	S.I.h.	18/6/82
0S 3S 6S 2S	3aGLORY	C.Pezoa	4/57 Climber-Glore	J.Etchechoury	7 a 6½ cpos. de Nauta 56	J.Palacios	56	50.345 en 507.799	2'9''2/5	S.I.p.	19/6/82
2A 5S 2S 1S	4 KAPITANEN	M.Sarati	4/57 Dart Board-Kavalierin	C.Gómez	2 a ½ cpo. de Guitarreante 57	M.Sarati	57	3.734 en 103.418	2'2''3/5	Arg.n.	11/7/82
0A 5S 4S 4S	5 VIRREYNANTE	P.Molina	4/57 Practicante-Vitea	O.Finarelli	7 a 13 cpos. de Fabulous 56	R.Laitán	56	33.526 en 144.578	1'23''1/5	Arg.n.	28/5/82
4A 2L 5L 2L	6 ATADERAS	J.Maciel	4/57 Flintham-Maniatada	Z.Córdoba	4 a 10½ cpos. de Guitarreante 57	J.Burgois	55	400 en 103.418	2'2''3/5	Arg.n.	11/7/82
0S 0L 0S 0S	7 DARDANELA	V.Centeno	4/57 Stallwood-Bambinata	R.Astudillo	7 a 17 cpos. de Eterniedad 56	H.Libré	56	71.345 en 526.865	1'40''3/5	S.I.p.	21/7/82
0A 4S 2S 2S	8 VERY BRIGHT	no correrá	4/57 Vervain-Sun Plait	E.Perdomo	7 a vs. cpos. de Guitarreante 57	R.Laitán	57	25.000 en 103.418	2'2''3/5	Arg.n.	11/7/82
0A 5A 0S 6A	9 MAGICAL	D.Orcellet-3	4/57 Pronto-Marvel	E.Sauro	10 a vs. cpos. de Eternidad 56	V.Centeno	56	1.858 en 255.294	1'37''	Arg.n.	16/7/82
3A 4L 4L 4L	10 ELLYRIA	H.Ponce-4	4/57 Princeling-Eliana	A.Iñesta	3 a 9½ cpos. de Guitarreante 57	H.Ponce	53	1.058 en 103.418	2'2''3/5	Arg.n.	11/7/82

Cand.: KAPITANEN (4) — *Enem.: Sureña (2)* — *Sport: Glozy (3A)*

4ª CARRERA

Pr. ASOCIACIONES DE CRIADORES DE RAZAS BOVINAS (finaliza 3ª ap. doble - comienza 4ª ap. doble) - 1.400 Mts. — A las 16.35

(APUESTAS A GANADOR, SEGUNDO, TERCERO, EXACTA Y TRIFECTA - 1ª APUESTA CADENA)

4 ULT. PERF.	ANOTADOS	JOCKEY	e/k. PADRE-MADRE	CUIDADOR	ULTIMA PERFORMANCE	JOCKEY	Kl.	COTIZACIONES	Tiempo	Hip./Pta.	Fecha
0A 3A 0S 0A	1 GAUCHO CORAJUDO	J.Valdivieso	4/57 Opuesto-Costumbre	L.Figal	12 a vs. cpos. de Gessler 57	J.Valdivieso	57	11.996 en 208.580	1' 4''2/5	Arg.n.	23/7/82
5S 0S 0A 6L	2 MACROHE	J.Oural	4/57 Macro-Hematite	A.Hidalgo	5 a 5¼ cpos. de El Zaragozano 57	C.Pires	57	530 en 573.373	1'10''1/5	S.I.n.	4/7/82
0A — — —	3 BODOLAR	A. de Arriba	4/57 Bogavante-Dark Rose	R.Uzin	11 a vs. cpos. de Acróstico 56	A. De Arriba	56	2.984 en 121.232	1'24''3/5	Arg.n.	17/7/82
6S 4S 5S 0S	4 DEPORTISTA	I.Gorrais	4/57 Neurólogo-Lema	J.Cano	6 a 6 cpos. de Espión 56	I.Gorrais	56	9.520 en 401.945	1'38''3/5	S.I.h.	27/6/82
3A 0S 5A 3A	5 SAGAZMENTE	E.Tasende	4/57 Snow Car-Timbera	G.Cervi	3 a 10 cpos. de S. On 56	O.Zapata	56	16.646 en 45.842	1'26''	Arg.n.	4/6/82
6S 0A 2S 4S	6 APOLIKAN	C.Ramírez-3	4/57 Kazan-Apolina	N.Caballero	6 a 5 cpos. de Alight 56	E.Liceri	56	33.629 en 472.839	1'41''2/5	S.I.h.	14/7/82
0A 5S 0S 6S	7 BAÑO TIBIO	J.Cervantes-3	4/57 Bonpland-Disgustada	J.Espíndola	8 a 7½ cpos. de Acróstico 56	L.Triviño	56	822 en 121.232	1'24''3/5	Arg.p.	17/7/82
0A 0A 6L 0S	8 PASITO CAMP	O.Tabares-4	4/57 Campionnisimo-Pasiflora	C.Aragona	10 a 11½ cpos. de Misyaaf 56	R.Sosa	56	5.224 en 171.794	57''2/5	Arg.n.	28/5/82
0L 0L 0L 0S	8aSUPER TANK	O.González	4/57 Súbdito-Tanker Fleet	R.Gómez	10 a vs. cpos. de Charol Prel 56	J.Azamor	56	615 en 26.385	2'15''	L.P.p.	17/6/82
0S 0A 0A 0L	9 ELEBAU	J.Alvis	4/57 Louis Beau-Electa	G.Lencinas	8 a 8 cpos. de Bárbaro Tel 57	J.Alvis	57	1.040 en 935.660	1'11''2/5	S.I.n.	4/7/82
0L 5S 6S 0S	9aHIDALGUITO	H.Ereñú-2	4/57 Clipperton-Hic Kowy	S.Pucineri	10 a vs. cpos. de Improvisto 56	J.Mansilla	50	2.475 en 38.975	1'10''2/5	L.P.p.	24/6/82
0S — — —	10 CONIDLER	R.Ferreira	4/57 Idler-Contrée	I.Galván	8 a 15½ cpos. de Full of Sun 54	R.Ferreira	57	1.815 en 393.188	58''3/5	S.I.n.	18/7/82
0S 6S 6S 0S	11 AFTER EIGHT	R.Barrueco-2	4/57 Angriff-Bold Sprite	J.Lozano	8 a 8¼ cpos. de Espión 56	O.Tabares	56	18.198 en 401.945	1'38''2/5	S.I.n.	27/6/82
0S 0S 0L 0S	11aMARIMON	C.Vega-2	4/57 El Virtuoso-Maricela	J.Lozano	10 a 13½ cpos. de Resonante 57	V.Vega	55	8.255 en 732.196	1' 9''4/5	S.I.n.	4/7/82
3S S6A 0A 4A	12 AMBIENTE	A.Tarraño	4/57 Get Sun-Ambiguedad	J.Martínez	3 a 2 cpos. de Kadtero 56	A.Tarraño	56	22.304 en 332.408	1'39''2/5	S.I.h.	14/7/82
2L 6S 0L 0S	13 MACROSANTO	M.Villagra-2	4/57 Macro-Chatarrita	T.Villagra	2 a ½ cpo. de J. Motive 56	M.Villagra	56	16.790 en 111.845	1'17''2/5	L.P.p.	15/7/82
4A 4L 0L 0A	14 CHUPETE RED	N.Schneider-3	4/57 Redtop-Chaumiere	H.Padula	4 a 4¼ cpos. de Bucéfalo 57	N.Schneider	54	10.388 en 374.854	1'24''3/5	Arg.p.	17/7/82
0S — — —	15 TABLITO	D.Suárez-3	4/57 Table Play-Marsky	O.Bazan	7 a 9 cpos. de Scout 56	D.Suárez	52	13.675 en 323.487	1'35''2/5	S.I.n.	26/2/82

Candid.: GAUCHO CORAJUDO (1) — *Enem.: Sagazmente (5)* — *Sport: Chupete Red (14)*

5ª CARRERA

Pr. ASOCIACIONES DE CRIADORES DE AVES Y AFINES (finaliza 4ª ap. doble - comienza 5ª ap. doble) - 1.000 Mts. — A las 17.5

(APUESTAS A GANADOR, SEGUNDO, TERCERO, EXACTA Y TRIFECTA - 2ª APUESTA CADENA)

4 ULT. PERF.	ANOTADOS	JOCKEY	e/k. PADRE-MADRE	CUIDADOR	ULTIMA PERFORMANCE	JOCKEY	Kl.	COTIZACIONES	Tiempo	Hip./Pta.	Fecha
4S 3S 0L 3L	1 LAURA ROCK	J.Maciel	6/57 Bonirock-La Mattesam	H.Yalet	4 a 3¾ cpos. de N. Devota 54	J.Maciel	57	55.374 en 532.425	58''2/5	S.I.n.	2/7/82
4A 5A 1A 2A	2 MAGARSIS	R.Galloso	5/57 Manviso-Noelia	A.Cardinale	4 a 4½ cpos. de Hellisay 56	R.Galloso	56	20.132 en 159.134	57''2/5	Arg.n.	16/7/82
1A 2S 2A 1S	3 CASTENIA	A.Vela	6/57 Castex-Marujenia	H.Vela	1 por 2½ cpos. de Handshake 57	A.Vela	54	48.392 en 116.882	58''4/5	Arg.n.	3/2/82
0S 1S 1S 5S	4 FRANELA	J.Palacios	5/57 Francis U.-Cadencia	J.Etchechoury	8 a 5½ cpos. de All Prel 52	H.Costantino	54	246.235 en 746.685	59''	S.I.n.	4/4/82
6A 1A 3S 2S	5 RULI PAR	V.Centeno	5/57 Ruling-Risafal	C.Contreras	6 a 7 cpos. de Hellisay 56	V.Centeno	56	8.852 en 159.134	57''2/5	Arg.n.	16/7/82
2S 2S 1S 3S	6 BASTILLA	J.Pereyra	5/57 El Virtuoso-Bonaventure	J.Pereyra	2 a 2 cpos. de Limosnera 56	C.Labeque	56	60.990 en 219.569	57''4/5	S.I.p.	2/6/82
2S 0S 3L 0S	7 CASABLANCA	V.Sanguinetti	5/57 Medium-Kasserine	C.Monina	2 a 1½ cpo. de N. Devota 54	V.Sanguinetti	57	22.890 en 532.425	58''3/5	S.I.n.	2/7/82
5A 5S 4A 0S	8 RECLUTADA	no correrá	5/57 Gran Secreto-Mount Legend	J.Maldotti	5 a 5 cpos. de Hellisay 56	R.Laitán	56	15.602 en 159.134	57''2/5	Arg.n.	16/7/82
0S 0S 1S 5S	9 GAUCHA ALARDE	G.Sena-2	5/57 Guillermo-Alardeadora	S.Vega	7 a 3 cpos. de Francis Ana 50	G.Sena	55	10.981 en 438.365	59''2/5	S.I.n.	2/7/82
0S 0S 2S 1S	10 DEMI MELODY	J.Ublich	5/57 Mount Melody-Demi Lune	C.Fuentes	9 a 10 cpos. de S. Shore 56	J.Ublich	50	28.835 en 259.504	56''3/5	S.I.n.	30/10/81
0A 0L 4L 0L	11 AIR MAIL	P.Armada-3	5/57 Country Doctor-Aenaria	J.Jurnet	7 a 8 cpos. de Helisay 57	P.Armada	54	888 en 162.374	57''1/5	Arg.n.	16/7/82
0S 0A 0L 0L	11aNAVIDAD ROMANA	R.Ferreira	6/57 Ficino-Navidad Gringa	H.Chavarri	13 a vs. cpos. de N. Devota 54	R.Tavella	57	8.494 en 522.485	58''3/5	S.I.n.	2/7/82
4S 0S 3S 6A	12 BARROCA	A.Etchart	5/57 Copernal-Baraja	A.Longo	4 a 1½ cpo. de Francis Ana 50	A.Etchart	57	57.570 en 438.365	59''2/5	S.I.n.	2/7/82
1L 0S 3S 6A	13 MARIQUENA	R.Almirón	5/57 Mazo-Gaucha Tahura	M.Funes	1 por la cab. de N. Niña 51	R.Almirón	55	20.780 en 116.200	1'10''	L.P.p.	6/6/82
1L 0S 0S 1L	14 FRANCIS ANA	F.Sarmiento-3	5/57 Francis U.-Paillette	C.Boselli	1 por la cab. de Sanata 51	F.Sarmiento	50	8.003 en 438.365	59''2/5	S.I.n.	2/7/82
0A 3S 6S 0S	15 YONDERINA	M.Escagües	5/57 Yonder-Mascherina	M.Escagües	8 a 10 cpos. de Hellisay 56	M.Escagües	50	17.556 en 159.134	57''2/5	Arg.n.	16/7/82

Candid.: CASTENIA (3) — *Enem.: Franela (4)* — *Sport: Casablanca (7)*

6ª CARRERA

Pr. LAS AGUADAS (finaliza 5ª apuesta doble - comienza 6ª apuesta doble) - 1.400 Mts. — A las 17.35

(APUESTAS A GANADOR, SEGUNDO, TERCERO, EXACTA Y TRIFECTA - 3ª APUESTA CADENA)

4 ULT. PERF.	ANOTADOS	JOCKEY	e/k. PADRE-MADRE	CUIDADOR	ULTIMA PERFORMANCE	JOCKEY	Kl.	COTIZACIONES	Tiempo	Hip./Pta.	Fecha
— — — —	1 FUSTAZO	no correrá	4/57 Herodus-Last Puff	E.Martucci	Debuta	—		—		—	
3S 0S 5S 0S	2 JUNGLE FOX	O.González	4/57 Ex Libris-Vixen	H.Yalet	3 a 5½ cpos. de Full Of Sun 54	O.González	57	40.062 en 393.188	58''3/5	S.I.n.	18/7/82
0S 0S 4S 5S	2aPARTICULAR	N.Dragisich	4/57 Tanzer-Partidaria	Idem	9 a 8 cpos. de El Zaragozano 57	R.Galloso	57	47.285 en 573.337	1'10''1/5	S.I.n.	4/7/82
5S 5S 0A 3S	3 BAMBULLANTE	R.Laitán	4/57 Practicante-Bandeja	O.Finarelli	5 a 6½ cpos. de Barbaro Tel 57	R.Laitán	57	132.473 en 935.660	1'11''2/5	S.I.n.	4/7/82
0S 0S 0A 0S	4 EL ZAFIRO	A.Muñoz-4	4/57 El Abra-Snow Emerald	V.Reviriego	9 a 11½ cpos. de Allioth 56	A.Muñoz	56	802 en 472.839	1'41''2/5	S.I.h.	14/7/82
0L 0A 0S —	5 RUADOR	L.Zárate	4/57 Remiremont-Buceadora	F. Di Lauro	13 a vs. cpos. Con Drea 55	L.Zarate	57	11.780 en 79.700	1'24''	L.P.h.	28/6/81
4L 0L 0L 0A	6 ARGENBOY	J.Igarategui	4/57 Argento-Get Baby	J.Caffarelli	4 a 10 cpos. de A. Ti 56	J.Igarategui	56	13.855 en 251.145	1'36''	L.P.h.	1/7/82
3A 4S 0S 3S	7 ATINENTE	V.Sanguinetti	4/57 Stallwood-My Vit	M.Ferro	3 a 3½ cpos. de Bucefalo 57	V.Sanguinetti	57	61.[illegible] en 374.854	1'24''2/5	Arg.p.	17/7/82
2S 0A 0S 2S	8 LITRONGO	M.Lezcano	4/57 Lacydon-Czarevna	A.Castro	2 a ½ pzo. de Kadtero 56	M.Lezcano	56	38.804 en 332.401	1'39''2/5	S.I.h.	14/7/82
0S 3S 0A 5A	9 ERRIS	R.Díaz-4	4/57 Ecuánime-Princesse O'Grady	A.Manzoni	7 a 7½ cpos. de Lion Press 56	R.Díaz	52	59.719 en 333.196	1'14''2/5	S.I.p.	19/6/82
0S 0S 0S 0S	10 COTOLO BLUFF	C.Vega-2	4/57 Bluff Bluff-La Vacha	H.Ramírez	8 a 10 cpos. de Kadtero 56	R.Siniani	50	780 en 332.401	1'39''2/5	S.I.h.	14/7/82
0A 0A 0S 0A	10aCHARIBERT	J.Oural	4/57 Unicornus-My Joanna	J.Dabul	7 a 11 cpos. de Kastler 56	J.Oural	56	292 en 255.972	1'37''3/5	Arg.n.	3/7/82
0A 0S 0L 0S	11 ADMIRAL COUNT	M.Rodríguez-3	4/57 El Botija-Annata	J.Taborda	12 a vs. cpos. de Che Frank 50	C.Montenegro	56	1.456 en 164.500	1'38''	Arg.p.	24/1/82
4S 2L 0L —	12 AGAYUDO	I.Gorrais	4/57 Redtop-Australian Light	H.Martínez	4 a 2¾ cpos. de El Zaragozano 57	I.Gorrais	57	87.769 en 573.337	1'10''1/5	S.I.n.	4/7/82
0A 0S 0A .	13 KORPORAL	J.Cervantes-3	4/57 M. Venturer-Kaiserlich	S.Píriz	8 a 9 cpos. de Bucefalo 57	J.Cervantes	54	1.344 en 374.854	1'24''2/5	Arg.p.	17/7/82
0A 0S — —	14 EL NAHUEL	R.Siniani-4	4/57 El Nihuil-Himnia	P.Palacio	14 a vs. cpos. de Sin Ruedo 54	J.Valdivieso	56	10.392 en 367.488	1'36''2/5	Arg.n.	23/5/82
6A 4A 4L 0S	15 SOROYA	H.Ripoll-3	4/57 Murillo-Solitude	E.Clerc	6 a 12 cpos. de Kastler 56	V.Sanguinetti	56	37.462 en 255.972	1'37''3/5	Arg.n.	3/7/82

Candid.: LITRONGO (8) — *Enem.: Atinente (7)* — *Sport: Agayudo (12)*

7ª CARRERA

Pr. SOCIEDAD RURAL ARGENTINA Handicap (finaliza 6ª ap. doble - comienza 7ª ap. doble) - 1.000 Mts. — A las 18.5

(APUESTAS A GANADOR, SEGUNDO, TERCERO, EXACTA Y TRIFECTA - 4ª APUESTA CADENA)

4 ULT. PERF.	ANOTADOS	JOCKEY	e/k. PADRE-MADRE	CUIDADOR	ULTIMA PERFORMANCE	JOCKEY	Kl.	COTIZACIONES	Tiempo	Hip./Pta.	Fecha
4A 4A 1S 0S	1 SOLTADOR	X.X.	5/54 Pepenador-Supose	J.Calistro	4 a 5½ cpos. de Esmirna 51	C.Cáceres	52	45.242 en 211.552	55''	Arg.h.	10/7/82
0A 1A 2S 0S	2 SUN JET	no correrá	6/51 1/2 Solazo-N. Jet Sun	D.Pascual	8 a 7½ cpos. de Esmirna 51	M.Abregú	51	13.194 en 211.552	55''	Arg.h.	10/7/82
4S 2S 3A 5L	3 GREGORI KING	E.Bortulé	5/57 1/2 Elva's King-Palas Atenea	C.Portilla	4 a 7¾ cpos. de Fumador 59	E.Bortulé	60	31.586 en 525.547	57''4/5	S.I.n.	18/7/82
3S 0S 4S 6S	4 PINGO VIT	R.Rossi	6/48 1/2 Vitencamps-Pedagogía	C.Aguirre	3 a 3¾ cpos. de S. Summer 53	R.Rossi	48	8.228 en 259.062	58''	S.I.h.	18/6/82
1S 1S 2S 1A	5 TREBOL REAL	J.centeno	6/53 Angel Real-Nice Nilea	E.Kalbermatter	1 por 5 cpos. a Quilqueño 56	V.Sanguinetti	57	106.810 en 218.038	55''2/5	S.I.n.	21/10/81
1S 3A 1A 1S	6 FUMADOR	no correrá	4/61 1/2 Excel II-Dense Fume	R.Mazzoccolli	1 por ¾ cpo. de T. Trail	R.Salva	59	67.662 en 525.547	57''4/5	S.I.n.	18/7/82
6A 1S 1S 1A	7 GRAN NARCISO	L.Triviño	6/53 Tarrito-Gold Dina	J.Espíndola	6 a 6½ cpos. de Esmirna 51	J.Batruni	51	18.662 en 211.552	55''	Arg.h.	10/7/82
0S 6L 0L 0A	8 SUN TAN	T.Aguirre	8/48 Society II-Teocracia	J.Caimi	9 a 10½ cpos. de N. Trefle 56	T.Aguirre	50	673 en 478.849	1'23''1/5	S.I.n.	2/7/82
6S 0S 1S —	9 ROYAL HEART	J.Paulé	6/55 Four Fingers-Royal a Do	A.Bani	6 a 14¾ cpos. de Persuasivo 54	D.Orcellet	57	36.259 en 254.300	59''2/5	S.I.p.	22/6/82
1S 3S 5A 3S	10 INFRARROJO	J.Maciel	6/51 Commendatore-Indira	H.Yalet	1 por la cab. a Racing 56	J.Maciel	56	73.440 en 971.367	58''	S.I.n.	4/7/82
2S 1A 2A 2A	11 CON CHICHO	M.Cañedo	6/50 1/2 Yata Nahuel-I. Queen	E.Clerc	2 a ¾ cpo. de S. Summer 53	M.García	50	45.119 en 259.062	58''	S.I.n.	18/6/82
1A 6A 1A 3S	12 ESMIRNA	O.Tévez	5/54 Ocean Bar-Emily	A.Longo	1 por 2 cpos. a Persuasivo 54	O.Tévez	51	1.769 en 211.552	56''	Arg.h.	10/7/82
1S 3A 0S 0S	13 SUNNY SUMMER	A.Iturrez	7/54 Solazo-Jungle Queen	R.Galeano	1 por ¾ cpo. a Con Chicho 50	A.Iturrez	53	30.600 en 259.062	58''	S.I.h.	18/6/82
2A 1S 4A 6A	14 PERSUASIVO	J.Valdivieso	5/54 Perugin-Zika	A.Castro	2 a 2 cpos. de Esmirna 51	J.Valdivieso	54	20.630 en 211.552	55''	Arg.h.	10/7/82
4S 0S 0S 2S	15 VIAL	D.Orcellet	8/48 1/2 Mysolo-Vía Salaria	J.Oporto	4 a 14¼ cpo. de Persuasivo 53	V.Centeno	48	5.898 en 253.300	59''2/5	S.I.p.	22/6/82

Candid.: SOLTADOR (1) — *Enem.: Gregori King (3)* — *Sport: Persuasivo (14)*

SUELTO, RESULTA UN PELIGRO

Fumador se Hizo a un Lado, y Heredó su Chance

Otra jornada "monstruo" será la de mañana en San Isidro. Esperemos que el tiempo ponga su granito de arena para vivir once carreras "tipo show", con arranque a las 15, lotes numerosos, trifectas que desembocan en la "cuatri" del final y un hecho desusado: la cadena, arranca de cero porque el sábado los muchachos se llevaron el trio de pozos... ¡Y a comenzar de nuevo! Todo conforma un programa de excepción, dedicado a la Sociedad Rural Argentina —así se llamará el cotejo central con denominaciones vinculadas el resto de las pruebas— y lleno de atractivos para los aficionados. Ya que estamos hablando del handicap. Ubicado en el séptimo turno, con un kilómetro de recorrido

Sin hurgar demasiado en el análisis se observa que **Soltador** es la mejor opción de estas 10 cuadras. A pesar de sus 5 años el hijo de Pepenador dista de bajar la guardia. Se mantiene con gallardía en los planos activos y siempre aporta pesitos importantes al "Center Stud". En sus últimas cuatro actuaciones se ha comportado en buena forma. Y vale su cuarto de Esmirna nada menos que en 55" en el Argentino. No tiene menos valor su anterior desempeño, y al llegar cuarto de S. Dancer ratificó lo expuesto. Su victoria de más fresca data se remonta al mes de mayo pasado, ocasión en la cual superó por dos y medio cuerpos a Magesty en 57"3/5 para el recorrido de los 1.000 metros. El pupilo de Calistro no tiene complejos de pista. Se comporta en debida forma tanto en la arena como en el césped. Esta de más decir entonces que mañana en carta de primera agua. Deberá sortear el riesgo que representa **Gregori King** que llega con la buena recompensación de haber llegado cuarto de Fumador en el kilómetro pastero y ello lógicamente lo viste de enemigo de gran consideración, ahora que el buen ligero por Excel II se hizo a un lado. Es menester también citar a Persuasivo que ahora, luego de escoltar a Esmirna, retorna a la cancha que lo vió derrotar en Flier en grata actuación. Y para finalizar este análisis conviene no pasar por alto a **Esmirna** aunque ahora le cambien la pista que mejor le conviene.

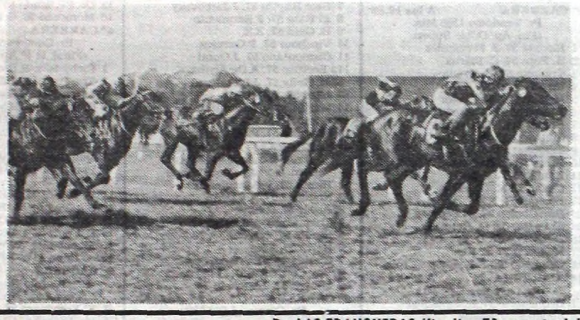

Soltador es buena carta para la hora del handicap. El hijo de Pepenador de nuevo en el césped, está listo para responder a una elevada cotización.

Desde el Codo de Tolosa

Por EL ESPECTADOR

SIN prisa pero sin pausa hemos comprobado que las agencias de apuestas —columna vertebral de las reuniones hípicas que se celebran en el hipódromo de La Plata— en su gran mayoría han ido mejorando en lo que hace a la atención del público. Tenemos quizá como ejemplo la que funciona en Avellaneda que, como todos sabemos, también vende unidades para las programaciones que se celebran en el hipódromo de San Isidro. El local de Monseñor Piaggio desde hace un tiempo cambió del día a la noche. Mucho tuvo que ver en ello la inyección que llegó del césped. Y también el grueso número de máquinas con las que se dotó al "ex-Galpón". Amplios salones, con buffetes muy bien atendidos y con precios accesibles, dicta pautas en estos momentos de lo que debe ser una agencia de apuestas para el turf. No le va en zaga la que funciona en Lomas de Zamora. Con un local más chico claro, pero mejorado y actualizado por la constancia de la gente que lo maneja. Otra de las agencias a las que da gusto el poder concurrir es la de Monte Grande. Un local "joven" —quizá algo alejado— pero que resulta suficiente para el público de la zona. Y en esto de "sacar las ventanillas a la calle" es menester señalar —como lo dijimos en nuestras ediciones del último sábado— que aparece ahora la agencia de Moreno. Un Moreno "bien puesto" donde se podrá "zumbar" merced a la gestión realizada por el Jockey Club de Buenos Aires administrador de San Isidro, que autorizó la apertura de ese local de juego que será explotado por el Centro Recreativo "los Indios". Vale decir de que hay jornadas en las que realizará "doblete", puesto de que al nuevo aporte sanisidrense habrá que sumar la habitual venta que se realiza para La Plata.

* * *

Sin embargo no todas las agencias funcionan en la forma adecuada. Tenemos por ejemplo la casa de juegos hípicos de Vicente López, donde da pena concurrir. Aquí todo anda mal. A contramano, incluso quienes la dirigen. Porque no se puede comprender, como no dan un talón a quien ingresa a la misma para permitirle salir cuantas veces quiera sin volver a pagar la entrada (son cuatro mil pesos) dado que ello resulta una necesidad, porque permanecer en la misma, más de media hora, es arriesgarse a quedar asfixiado.

Con la calefacción a pantalla y el humo de los cigarrillos es poco habitable un salón como el de Vicente López para poder soportar seguido "un par de carreras". Por tal razón el público se ve obligado a salir a la calle, y luego cuando ese mismo aficionado, pretende reingresar para efectuar sus apuestas se pretende cobrarle nuevamente la entrada. Y no es solo eso. La agencia cuenta con muy pocas ventanillas de pago, y cuando gana un favorito "la cola" para cobrar llega hasta Olivos... Y hay más noticias para este pobre boletín... El bar —si es que podemos llamarlo así— no tiene pileta para lavar la vajilla. ¡Y los vasos y tazas con los que se expenden bebidas o café son higienizados (Sic) en un tambor algo oxidado! Salta a la vista que cuando el local reciba la presencia de inspectores, tanto sean de la municipalidad de la zona, como veedores del hipódromo, se viene la clausura. Como le pasó hace tiempo a la ubicada en el Tigre. Vicente López, en este sentido da dos noventa. Hasta el martes.

8ª CARRERA — Pr. LAS TRANQUERAS (finaliza 7ª apuesta doble - comienza 8ª apuesta doble) - 1.600 Mts. — A las 18.35

(APUESTAS A GANADOR, SEGUNDO, TERCERO, EXACTA Y TRIFECTA - 5ª APUESTA CADENA)

4 ULT. PERF.	ANOTADOS	JOCKEY	e/k.	PADRE-MADRE	CUIDADOR	ULTIMA PERFORMANCE	JOCKEY	KI.	COTIZACIONES			Tiempo	Hip./Pta.	Fecha
5A 4A 3L 6A	1 SAMMY PREL	XX	5/57	Sedupreí-Samia	R.Torrecillas	5 a 9½ cpos. de Cointreau 56	J.Valdivieso	56	12.516	en	124.078	2'4"1/5	Arg.n.	16/7/82
4A 3A 4A 3A	2 TABLE SHEET	J.Reynoso-4	5/57	Table Play-Anchoray	J.Fregonese	4 a 7 cpos. de Visdount 56	C.Reynoso	56	5.512	en	51.876	1'38"2/5	Arg.p.	14/6/82
2L 0L 5L 4L	3 PAJONANTE	I.Gorrais	5/57	Practicante-Panoja	H.Sánchez	2 a 8 cpos. de Intention 56	I.Gorrais	56	4.045	en	25.850	1'45"1/5	L.P.p.	15/7/82
0S 0S 0A 6S	4 RED WINE	J.Abregu	5/57	Ancient Wine-Quemara	H.Pitta	12 vs. cpos. de Belsino 56	J.Valdivieso	56	3.470	en	440.035	1'29"	S.I.p.	21/7/82
0S 5S 0A 5L	5 VINO FINO	H.Guias	5/57	Vino Viejo-Sun Fire	B.Arturo	8 a 14 cpos. de Belsino 56	H.Guias	56	24.115	en	440.035	1'29"	S.I.p.	21/7/82
0L 3L 0L 0L	6 DARK PRINCE	C.Pezoa	5/57	Sloop-Very Dark	M.Pereyra	13 a vs. cpos. de El Salvador 56	J.Vaira	53	9.980	en	185.008	1'22"4/5	S.I.p.	21/11/80
3A 2S 3S 0A	7 MANIADOR	E.Bortule	5/57	Pedro Solo-Minegra	I.Ardohain	3 a 6 cpos. de Cointreau 56	E.Bortulé	56	8.360	en	124.078	2'4"2/5	Arg.n.	16/7/82
0S 0S 0A 6S	8 TAMANACO	O.Ayude	5/57	Broken Penny-Libelle	J.Ferro	10 a 15 cpos. de Teutón 57	H.Libré	57	1.747	en	281.886	1' 9"	S.I.n.	13/12/81
0A 0A 0S 0S	9 RIESGOLOSO	J.Noguera-3	5/57	Riesgo-Kilona	O.Domínguez	14 a 16 cpos. de Liverpool 54	R.Ferreyra	57	2.574	en	70.698	57"4/5	Arg.n.	18/6/82
2A 2A 0A 2S	10 PEBETE	R.Riveiro-2	5/57	Bols-Ojos Grises	J.Rodas	2 a cabz. de Cointreau 56	R.Riveiro	56	51.024	en	124.078	2'4"2/5	Arg.n.	16/7/82
— — — —	11 BALLESTERO	G.Sena-2	5/57	Betabel-Preferente	M.López	Debuta	—	—	—		—	—	—	—
3A 2A 2A 2A	12 BONAO	J.Alvis	5/57	Good Manners-Roxelane	D.Pascual	3 a 6 cpos. de Viscount 56	J.Alvis	56	10.826	en	51.876	1'38"2/5	Arg.p.	14/6/82
4S 3S 4S 2S	13 TALISMAN BLUFF	N.Schneider-3	5/57	Snow Bluff-Teconsegui	R.Saavedra	4 a 7 cpos. de Belsino 56	N.Schneider	50	43.410	en	440.035	1'29"	S.I.p.	21/7/82
0A 0A — —	14 QUORUM	R.Desvard-2	5/57	El Virtuoso-Queen of Luck	J.Reviriego	11 a vs. cpos. G. Tullio 56	R.Ferreira	56	1.746	en	53.375	1'16"2/5	L.P.f.	23/8/80

Candid.: PEBETE (10) — Enem.: Maniador (7) — Sport: Bonao (12)

9ª CARRERA — Pr. ASOCIACIONES DE CRIADORES DE RAZAS EQUINAS (finaliza 8ª ap. doble - comienza 9ª ap. doble) - 1.000 Mts. — A las 19.5

(APUESTAS A GANADOR, SEGUNDO, TERCERO, EXACTA Y TRIFECTA - 6ª APUESTA CADENA)

4S 1S — —	1 OUR DORY	V.Sanguinetti	3/56	Our Talisman-Dory	E.Ferro	4 a 6 cpos. de Drástica 55	V.Sanguinetti	55	93.805	en	248.734	56"3/5	S.I.n.	30/4/82
5S 1A 0S 3S	2 PRINICHE	C.Ramirez	3/56	Niriche-Prima Cantante	J.Garrido	5 a 11 cpos. de Lutine 56	C.Ramirez	50	7.495	en	134.180	58"2/5	S.I.p.	21/7/82
3S 1L — —	3 LADYDIANA	no correrá	3/56	Ecuánime-Lady Arlene	J.Fregonese	3 a 5¼ cpos. de Calzadora 55	L.Alzamora	55	26.147	en	225.191	57"3/5	S.I.p.	5/6/82
0A 5A 0A 6S	4 MADAME FORLI	E.Jara	3/56	Sweet Forli-Argenta	J.Fregonese	7 a 8 cpos. dg Triunphal 55	E.Jara	55	3.796	en	151.826	1'36"3/5	Arg.n.	26/6/82
1A 6S 6A 0A	5 SILEPSIS	J.Valdivieso	3/56	Ovid-Dayana	E.Vital	1 por 3 cpos. a Mirelle 55	J.Valdivieso	55	12.810	en	208.264	58"	Arg.n.	26/6/82
3L 0S 5L 2L	6 CHAFINITA	H.Prieto	3/56	Chaffin-Renie	M.Marichelar	3 a 7 cpos. de Pennies 56	M.Cañedo	56	19.490	en	102.060	1' 8"2/5	L.P.p.	15/7/82
6A 5S -1S 2S	7 EMOCIONES	A.Etchart	3/56	Con Brio-Emotive	A.Salvati	6 a 7½ cpos. de Triunphal 55	A.Etchart	55	7.070	en	151.826	1'36"3/5	Arg.n.	26/6/82
0A 5L 6L 1L	8 RIGANTINA	R.Ramallo	3/56	Riganti-Peloncha	E.Cufré	12 a 20 cpos. de Duarcal 55	R.Ramallo	55	240	en	71.948	56"2/5	Arg.h.	17/6/82
1S 5S — —	9 MIRONA TEL	O.Domínguez	3/56	Telefónico-Bluff Mironcita	E.Perdomo	1 por 1½ cpo. a M.Trébol 55	O.Domínguez	55	67.296	en	203.803	1' 1"	S.I.p.	19/6/82
3A 3L 6S 1S	10 LUZ AUDAZ	no correrá	3/56	Angriff-Bold Light	E.Boni	3 a 2¼ cpos. de Duarcal 55	V.Centeno	55	9.132	en	71.948	56"2/5	Arg.h.	17/6/82
0A 6A 6S 1A	10aSLAVE DOLL	V.Centeno	3/56	El Gran Capitán-Slave Girl	Idem	9 a 16½ cpos. de Miss Keats 55	L.Trivino	55	4.564	en	106.822	1'22"2/5	Arg.n.	23/5/82
1S 0S — —	11 ANTIGONE	J.Palacios	3/56	Vervain-Andromaque	J.Etchechoury	1 por 3 cpos. de Va Cha Che 56	J.Palacios	56	20.781	en	400.013	57"2/5	S.I.n.	2/7/82
3S 4A 2S 1S	12 COUNTRY VAL	J.Aguirre	3/56	Country Doctor-Valmaseda	R.Ghigliotti	3 a 1½ cpo. de Lutine 56	V.Sanguinetti	56	36.088	en	270.663	56"4/5	S.I.n.	4/7/82

Candid.: COUNTRY VAL (12) — Enem.: Emociones (7) — Sport: Our Dory (1)

10ª CARRERA — Pr. EXP. NAC. DE GANADERIA, AGRICULTURA E INDUSTRIA (final. 9ª ap. doble - com. exacta doble) - 1.800 Mts. — A las 19.35

(APUESTAS A GANADOR, SEGUNDO, TERCERO, IMPERFECTA Y TRIFECTA)

6A 0A 1S 2A	1 SEA DIVER	O.Zapata	6/52	Unánime-Naiad	G.Cervi	6 a 8½ cpos. de Natggio 56	P.Rodriguez	56	15.592	en	85.174	1'38"	Arg.p.	14/6/82
0A 4S 1A 6A	2 SUIZO	A.Cervantes	6/55	Sheet Anchor-Luisita	J.Ojeda	7 a 11 cpos. de Natgio 56	O.Zapata	50	21.524	en	85.174	1'38"	Arg.p.	14/6/82
0A 0S 0L 6L	3 MANDAO	J.Batruni	6/51	Mandil-Arsenia	J.Castelli	14 a vs. cpos. de Viscount 57	R.Sosa	57	582	en	260.160	1'49"2/5	Arg.h.	25/7/82
0L 0S 0S 1S	4 RECOBRADO	J.Maciel	6/53	Con Brio-Popeline	J.Taborda	7 a vs. cpos. de Frenesi Boon 54	N.Paladino	51	2.345	en	123.225	2' 6"2/5	L.P.n.	8/4/82
2S 4S 6S 5S	5 YUCAL	R.Galloso	6/56	Natbee-Yuyu	C.Botta	2 a el pzo. de Basilico 52	R.Galloso	56	43.256	en	252.036	1'51"1/5	S.I.n.	2/7/82
3S 5S 0S 1S	6 EL NEVADO	M.Cardozo	6/54	Atlas-Snow Show	L.Padró	3 a 5 cpos. de Es Bravo 56	M.Cardozo	50	72.390	en	432.048	1'25"2/5	S.I.p.	21/7/82
3S 0S 4S 0L	6aWILLI	M.Escagües	7/51	Fiacre II-Con Gateras	Idem	3 a 2½ cpos. de Yo Solo Se 56	M.Cardozo	56	10.213	en	852.621	1'40"4/5	S.I.n.	18/7/82
6S 5A 4S 0S	7 LITUANO	J.Palacios	7/55 1/2	Perugin-Celt	C.Boselli	6 a 7 cpos. de L.Gold 56	S.Palacios	50	50.640	en	486.780	1'40"1/5	S.I.p.	21/7/82
— — — —	8 WILSON	J.Martinez	7/51	Dream Dance-Windrore	A.Saleb	Debuta	—	—	—		—	—	—	—
0S 0A 0S 1S	9 RURIK	V.Sanguinetti	7/55	M. Venturer-Romanova	P.Palacio	8 a 12½ cpos. de L.Gold 56	V.Sanguinetti	56	33.657	en	440.298	1'54"3/5	S.I.p.	8/6/82
0S 5S 0S 6S	10 OVIEDO	O.Ayude	5/54	Unánime-Villalba	J.Ferro	8 a 10 cpos. de Sacrilego 56	O.Ayude	56	57.167	en	410.425	2'21"1/5	S.I.h.	14/7/82
0A 3A 5S 6A	11 CONTROLANTE	A.Gaitán	6/51	Practicante-Controlada	A.Giovanetti	7 a 10¼ cpos. de Trebolar Field 57	J.Valdivieso	57	26.234	en	196.396	1'50"4/5	Arg.h.	10/7/82
5L 3L 0A 3L	12 CHIMIRAY	R.Barrueco	6/53	Chivato-Palahuita	E.Degregorio	5 a 6½ cpos. de S. y Pampa 56	A.Rivero	53	13.576	en	343.370	1'29"2/5	L.P.p.	15/7/82
0L 0S 0A 0S	13 TALUHET	R.Barrios	7/52	Master Bold-Trap	B.Caceres	11 a 17 cpos. de S. y Pampa 57	J.Noguera	53	7.325	en	343.370	1'29"2/5	L.P.p.	15/7/82

Candid.: YUCAL (5) — Enem.: Suizo (2) — Sport: El Nevado (6)

11ª CARRERA — Pr. ASOCIACIONES DE CRIADORES DE RAZAS OVINAS (finaliza apuesta exacta doble) - 1.000 Mts. — A las 20.10

(APUESTAS A GANADOR, SEGUNDO, TERCERO, IMPERFECTA Y CUATRIFECTA)

5S 5A 0S 4S	1 LUCE MUCHO	R.Buonocore-3	4/57	Lucien-Poltrona	L.Olmos	5 a 3¾ cpos. de Slim Jim 54	R.Bonocore	54	22.886	en	886.756	58"3/5	S.I.n.	9/7/82
4A 3A 1A 2S	2 MAJUELO	A.Etchart	4/57	Maharajá-Nanette	A.Longo	4 a 4¾ cpo. de R. Road 57	R.Buonocore	54	41.962	en	310.204	55"2/5	Arg.p.	17/7/82
6A 0S 0A 1A	3 BOBCAT	J.Iglesias	4/57	Liloy-Baquette	C.Ferro	6 a 9½ cpos. de Ladysman 56	V.Sanguinetti	56	47.110	en	167.644	1'36"3/5	Arg.n.	30/6/82
1S 0S 0S 0A	4 ZARAGOZANO	J.Oural	4/57	Ecuánime-Zamore	G.Figueroa	1 por ½ cpo. a El Examinado 57	J.Oural	57	83.403	en	573.337	1'10"1/5	S.I.n.	4/7/82
0S 0L 0L 0S	5 SOLEIADO	J.Corso	4/57	Utópico-La Suprema	E.Barrionuevo	12 a 13 cpos. de Soñante 56	M.Planas	53	10.465	en	1.040.725	1'10"4/5	S.I.h.	27/6/82
0A 0A 0S 0A	6 BARQUIERO	no correrá	4/57	Eslavo-Barquera	M.Menéndez	8 a 10½ cpos. de R. Road 57	J.Benitez	54	2.276	en	310.204	55"2/5	Arg.p.	17/7/82
0A 0A 5S 0A	6aCACHO CURDA	E.Figueroa-4	4/57	Quitador-Halda	Idem	12 a 17 cpos. de R. Road 57	E.Figueroa	53	2.276	en	310.204	55"2/5	Arg.p.	17/7/82
0S 0A 6A 1S	7 BAR TURCO	J.Jarcovsky	4/57	Ocean Bar-Atronadora	A.Rowda	10 a 7½ cpos. de Slim Jim 54	J.Jarcovsky	54	35.662	en	886.756	58"3/5	S.I.n.	9/7/82
3S 2S — —	8 REBLOCHON	A.Iturre	4/57	Thyco-Roedora	R.Galeano	3 a 9 cpos. de Paqueaprendan 56	R.Sosa	56	51.022	en	455.521	1' 8"3/5	S.I.h.	27/6/82
1A 2S 0A 6S	9 IVRO DANCER	J.Aguirre	4/57	Masqued Dancer-Samantha	R.Ghigliotti	1 por ¾ cpo. a El Sorrentino 57	J.Aguirre	57	16.414	en	153.138	57"2/5	Arg.h.	10/7/82
6A 0A 0A 1A	10 BOMBON	R.Galloso	4/57	Bunkered-Tropical Wave	J.Muñoz	6 a 5½ cpos. de Trinteli 57	R.Galloso	57	6.560	en	325.942	57"	Arg.n.	3/7/82
0L 0L 1L 2L	11 ACCLAIM	G.Sena-2	4/57	Salt Marsh-Arkansa's Sun	H.Vazón	14 a vs. cpos. de V. Dumas 56	E.Romero	56	1.754	en	249.818	1' 8"4/5	S.I.n.	17/10/81
2S 6A 2S 0S	12 BACHARACH	H.Libré	4/57	Bdashd-La Jugada	D.Brunetto	2 a 7 cpos. de Paqueaprendan 56	H.Libré	56	51.778	en	455.521	1' 8"2/5	S.I.h.	27/6/82
5L 6L 0L 0S	12aCON CACIQUE	C.Agüero	4/57	Yata Nahuel-India Soberana	A.Agüero	5 a 2½ cpos. de Chicuyo 56	C.Agüero	56	20.770	en	271.200	1'15"	L.P.n.	2/8/82
0A 0S 5A 0A	13 PISTOLET	P.Armada-3	4/57	El Botija-Pannina	J.Garcilazo	15 a vs. cpos. de Cadernelao 57	J.Fernández	57	2.662	en	247.478	1'23"2/5	Arg.n.	11/7/82
3L 0S 2S 3L	14 COCKTAIL RED	XX	4/57	Redtop-Comique	S.Bello	3 a 1 cpo. de Angustiante 56	C.Cáceres	56	16.390	en	97.095	1' 8"	L.P.n.	8/4/82
6S 0A 0S 6S	15 SUEÑO HEROICO	G.Retorto-2	4/57	Forgotten Dreams-Muchachita	V.González	6 a 4¼ cpos. de Slim Jim 54	G.Retorto	55	6.856	en	886.756	58"3/5	S.I.n.	9/7/82

Candid.: BACHARACH (12) — Enem.: Reblochón (8) — Sport: Majuelo (2) — Lance: Cocktail Red (14)

PROPICIO UN LEON BARRERO

Y UN LUJO EN EL KILOMETRO SANISIDRENSE: 1'2''4/5

Las pistas del Norte no se hallaban esta mañana como para firuletes. Toda el agua caída las dejaron hechas ciénagas. Pero no obstante ello el esmerado estado de Propicio pudo más y en la 4ª cancha puso el número del día: 1.000 metros en 1'2''4/5 con remate de 12''2/5

● ENSAYOS EN SAN ISIDRO

(4ª pista pesada)

PROPICIO, con Vilmar Sanguinetti, 1.000 metros en 1'2''4/5 con 12''2/5 de final de los 2.000 a los 1.000; SECRETAIRE, H.Libré 1.000 en 1'2''4/5; DAMPING WADE, R.Laitán, 1.000 en 1'3''; PALLIET, O.Dominguez, 1.000 en 1'3'' de los 2.000 a los 1.000, SENECIO, M.Sarati, a la par de HABANICA, J.Aguirre, 800 en 49''; OLYMPO, J.Palacios, con GUSTON, C.Pezoa, 800 juntos en 50''; EL REVOLTIJO, M.Lezcano, 800 del opuesto en 50''; FRENESI MOON, S.Criado, con TOLOMEO, M.Lezcano, 1.000 en 1'5''; YONDERINA, M.Escagües, 700 en 42''2/5; SAMPAGUITA, E.Tasende, 800 del opuesto en 50''3/5; TOBOGAN, L.Zárate, 700 en 43''; DESTINATION, J.Palacios, 1.000 en 1'4''3/5; LEGISLADORA, J.Aguirre, 800 en 53''4/5:

● EJERCICIOS DEL ARGENTINO

(Pistas auxiliares fangosas)

HAND UP, R.Pendas, 500 en 29''1/5 en la 3ª pista, buen trabajo; GALANADA, A.Pauleau, a la par de WELLYND DAY, P.Garnica, 800 en 52''2/5; VENUS, M.Sarati, 700 en 45''3/5; STORLETTE, J.Benítez, 700 en 45''2/5; TITUS, M.Escobar, 800 en 52''3/5 en la 3ª; MAQUILLANTE, R.Cervantes, 1.000 cómodo en 1'11''; LADY MATILDE, M.Liborio, 500 en 30''1/5; OTITA, en pelo y H.Casretro, 800 en 53''1/5; MACK RAY, O.Ayude, 800 en 53''; LLORAINE, H.Prieto, 700 en 45''2/5 3ª pista; SAL LIGERA, en pelo, con el peón, 1.000 en 1'5''2/5; PRIDEFUL, R.Laitán, 800 en 51''; ANABELLE, H.Prieto, 700 en 45''3/5 3ª pista; KAYAMPA, A.Tarraño, 1.000 en 1'7''; ROMERA, R.Riveiro, 800 en 51''2/5 3ª pista; APOTEOSIS, P.Molina, a la par de SEARCH ENJOILES, M.Escobar, 600 en 36''3/5 3ª pista; FAVORITO, O.Labanca, 1.000 en 1'6''2/5 del palo demarcatorio de los 2.000 a los 1.000; BINGO, O.Ayude, 700 en 43''3/5

HIPODROMO DE LA PLATA

COMPETIDORES Y MONTAS PARA EL DOMINGO

1ª CARRERA — A las 13
Pr. Alpaca 1.100 Mts.
(Comienza Ap. Doble)
1 Small Arret 57. H. Totoricaguena
2 Veyou 57. C. Dominguez
3 Aritz Reina 57. E. Martinez
4 Elva's Queen 57. O. Fravega
5 Spyla 57. O. Ramirez
6 Tropical Luna 57. R. Pastor
7 Boluca 57. M. Cañedo
8 Word's Club 57. P. Durán
9 Hungarina 57. M. Rodriguez
10 Iglava 54. XX
11 Siempre Baby 57. A. Giannino
12 Kaloga 57. R. Cabrera

2ª CARRERA — A las 13.40
Pr. Clementina 1.500 Mts.
(Finaliza Ap. Doble)
1 Ala Carta 56. O. Addati
2 Rapaza 56. C. Caceres
3 Triana Real 56. J. Corso
4 Ruleta 56. A. Cervantes
5 Mi Ceci 56. J. Fernandez
6 La Ruly 56. C. Arguero
7 Kate Anchor 56. A. Garcia
8 Flossie 56. D. Dominguez
9 La Tana 56. V. Rosas

3ª CARRERA — A las 14.25
Pr. Emotiva 1.400 Mts.
(Comienza 1ª Ap. Doble Extra)
1 La Buena Amiga 57. N. Dragisich
2 Miss Pamela 57. J. Tocci
3 Cuculu 54. H. Falcon
4 Annabella 57. H. Prueto
5 Kalvarija 57. R. Cabrera
6 Kaloga 57. XX
7 Dorada Brava 57. H. Erenú
8 Virna 57. O. Ramirez
9 Chaconne 57. M. Gomez
10 Reina Imperial 57. XX
11 Filulady 57. J. Azamor
12 Fransola 57. M. Rodriguez
13 Lydd 57. XX
14 Flugrana 57. R. Pastor

4ª CARRERA — A las 15.10
Pr. Asturiano 1.400 Mts.
(Finaliza 1ª Ap. Doble Extra)
1 Punto Alto 57. V. Rosas
2 Austral 54. A. Rivero
3 Dale Navideño 57. M. Cañedo
4 Gran Rally 57. A. Sandoval
5 Courance 57. J. Corso
6 Cobrador Tel 57. R. Comas
7 Chicuyo 57. O. Ramirez
8 Super Veloz 55. M. Mercau
9 Rancho Alegre 55. S. Videla

5ª CARRERA — A las 15.50
Esp. Asoc. Coop. de Criadores de Caballos de Sangre Pura de Carrera 2.100 Mts.
1 Mr. Perrins 59. J. Corso
2 Pobre Zonzo 55. E. Martinez
3 Galanteador 57. A. Sandoval
4 Frenesi Moon 57. S. Criado
5 Fogón Navideño 55. J. Fernández
6 Bienreal 55. A. Garcia
7 Farsesca 52. S. Videla
8 El Borrascoso 55. O. Fravega

6ª CARRERA — A las 16.35
Pr. Chúcara 1.200 Mts.
(Comienza 2ª Ap. Doble Extra)
1 Lululu 56. H. Falcon
2 Mesuena Tel 56. J. Michelli
3 Bordada 56. J. Alvis
4 Zaluna 56. R. Moli
5 Incumbencia 56. C. Vertoldi
6 Frau Alces 56. J. Sánchez
7 Buona Sera 56. J. Aguirre
8 Cap West 56. R. Fernández
9 Favlonia 56. J. Corso
10 Girl for Ever 56. P. Garnica
11 Snow Careta 56. R. Pastor
12 Pirate Cat 56. A. Garcia
13 Bárbara 56. J. Vaira
14 Linda Cara 56. A. Rivero
15 Pleasure 56. A. Sandoval
16 Con Fuga 56. O. Bravo
17 Gran Saratoga 56. C. Ibarba
18 Che Patricia 56. L. Falco

7ª CARRERA — A las 17.20
Pr. Barandal 1200 Mts.
(Finaliza la 2ª Ap. Dob. Extra).
1 Gran Ausente 57. C. Vega
2 Prince Buby 57. M. Ledesma
3 Peguare 57. D. Hernández
4 Belsing 57. R. Cabrera
5 Larvik 57. XX
6 Colmero 57. A. Rivero
7 Bacará 57. O. Ramirez
8 B. Punto 57. A. Ferreras
9 Tomasbeto 57. R. Comas
10 H. Bayo 57. J. Azamor
11 F. Loco 57. F. Sarmiento
12 M. Camarao 57. C. Gómez
13 Factual 57. A. Sandoval
14 Chado 57. XX
15 Ferrachona 54. R. Pastor
16 Cleft 57. O. Fravega
17 G. Sulsito 57. M. Cañedo

8ª CARRERA — A las 18.10
Pr. Amianto 1200 Mts.
(Com. Ap. Doble Super)
1 Kudo 56. A. Sandoval
2 Chavo 56. M. Sandoval
3 I. Tune 56. P. Juri
4 *Es Capricho 56. O. Ramirez*
5 V. Flor 56. A. Rivero
6 Quitotero 56. J. Burgois
7 Packerfio 56. J. Fernández
8 F. Louis 56. D. Hernández
9 Scopas 56. J. Corso
10 Ll. Top 56. J. Alvis
11 B. Body 56. V. Rosas
12 L. Tel 56. N. Dragisich
13 Ch. Viejo 56. D. Dominguez
14 Su Indio 56. C. Vega
15 Sky Ball 56. O. Fravega
16 Biógrafo 56. M. Liborio
17 P. Piyo 56. V. Aguirre
18 Tory 56. A. Llanos

9ª CARRERA — A las 19.00
Pr. Vendome 1200 Mts.
(Fin. Ap. Doble Super)
1 *Bisonte 57. J. Fernández*
2 B. Pops 57. C. Ibarba
3 Trinante 57. S. Videla
4 Un Mariscal 57. XX
5 Mellieux 57. R. Pastor
6 El Torero 57. H. Erenú
7 Eurredes 57. H. Castro
8 Status 57. C. Sanguinetti
9 Talonazo 57. A. Rivero
10 Hilbal 57. O. Ramirez
11 Danifer 57. J. Borda
12 Carfar 57. M. Ledesma
13 Fracqui 57. XX
14 Don Cholen 57. F. Pedrozo
15 El Pastor 55. G. Retorto
16 Duchosky 57. O. Fravega
17 Macaneo 57. E. Riso
18 *Cabreado 55. J. Azamor*

10ª CARRERA — A las 19.45
Pr. Logistica 1200 Mts.
1 Bequenorte 57. A. Sandoval
2 Feudo 57. J. Corso
3 Solelado 57. XX
4 Marabú Red 57. H. Falcón
5 M. Jong 57. M. Rodriguez
6 El Vete 57. M. Cañedo
7 Mordore 57. R. Fernández
8 Kalopea 57. O. Ramirez
9 *Outstanding 57. A. Ramos*
10 G. of Sun 57. I. Guimaraes
11 S. Rafa 57. V. Aguirre
12 Manzi 57. H. Tocci
13 N. Horse 57. H. Prieto
14 Lenguaraz 57. R. Barros
15 P. de Agua 57. J. Azamor
16 C. Pampa 57. N. Dragisich
17 Che Tornado 57. C. Pintos
18 Cimagoldy 54. XX

HIPODROMO ARGENTINO

COMPETIDORES Y MONTAS PARA EL DOMINGO

1ª CARRERA — A las 13.30
Pr. Straitly - 1600 mts.
(Com. la Apuesta Triple)
1 Lautaroska 57. I. Desvard
2 Evi 57. O. Tabares
3 Altas Sierras 57. R. Barrios
4 Dione 57. R. Siniani
5 Aniko 57. M. Abregú
6 The Farid 57. R. Zalazar
7 Bambita 57. J. Gallardo
8 Milonga Bluff 57. J. Romero
9 Cortinera 57. C. Flores
10 Monaris 57. J. Lavia
11 Scot Ana 57. A. Valenti
12 Otita 57. H. Castro
13 Sunny Pet 57. J. Oural
14 Secretante 57. M. Lezcano

2ª CARRERA — A las 14.00
Pr. Frau Daruma - 1000 mts.
(Continúa la Apuesta Triple)
1 Halley 53. M. Sarati
2 Falluto 53. V. Sanguinetti
3 Dandy Beam 53. C. Pezoa
4 Medioevo 53. G. Sena
5 Kalmud 56. H. Libré
6 Marginador 56. E. Liceri
7 Thornill 53. J. Valdivieso

3ª CARRERA — A las 14.30
Pr. Fuyita - 1600 mts.
(Final. la Apuesta Triple)
1 Deportiva 56. R. Riveiro
2 Fair Figt 56. R. Laitán
3 Nirina 56. O. Montenegro
4 Wedding Bay 56. P. Sahagian
5 Literata 56. H. Artigas
6 Punitiva 56. R. Galloso
7 At Pressing 56. D. Orcellet
8 Jotica 56. H. Libré
9 Birgitte 56. C. Pezoa
10 Siempreavante 56. H. Costantino
11 Chillante 56. M. Sarati
12 Templaria 56. E. Romero
13 Macacoa 56. J. Oural
14 Casualidad 56. E. Liceri
15 Martita Tel 56. M. Planas
16 Ornella Top 56. J. Abregú

4ª CARRERA — A las 15.00
Clásico Ignacio F. Correas - 2500 mts.
(Com. la 1ª Ap. Dob. Extra)
1 Kanty 60. R. Rossi
2 Frau Daruma 61½. M. Lezcano
3 Double Star 60. V. Sanguinetti
4 Sal Ligera 61½. M. Salces
5 Damping Wave 61½. R. Laitán
6 Inky 61½. O. Montenegro
7 Guitarreante 60. N. Mezzotero
8 Pituca Bluff 61½. P. Sahagian

5ª CARRERA — A las 15.35
Pr. Bastonera - 1600 mts.
(Final. la 1ª Ap. Dob. Extra)
1 Caroglass 57. A. Giannino
2 Parpadeo 57. H. Olivera
3 Sueño Erótico 57. O. Labanca
4 *Tordo Hue 57. A. Zeolla*
5 Bold Legend 57. G. Sena
5A. Canciller 57. A. Etchart
6 Pobre Lucio 57. x.x.
7 El Fugado 57. A. Tarraño
7A. Machueco Bluff 57. J. Núñez
8 Raymond 57. O. Montenegro
9 Prophet 57. A. Etchart
10 Lorient 57. H. Prieto
11 Marinero 57. J. Gallardo
12 El Berto 57. H. Correa
13 Cyclone 57. R. Laitán
14 Edad 57. J. Jarcovsky
14A. Sarampión 57. J. Breton
15 Reve 57. C. Cáceres
16 Fueye 57. P. Sahagian

6ª CARRERA — A las 16.15
Pr. Bola de Cristal - 1000 mts.
(Com. la 2ª Ap. Dob. Extra)
1 Stopper 57. V. Emmolo
2 Rancho Field 57. G. Retorto
3 Criollo Soy 57. R. Lugrin
4 Polo Field 57. D. Orcellet
5 Indian Boy 57. J. Camoretti
6 Abaraje 57. H. Costantino
7 *Portland 57. R. Almirón*
8 Buchrriso 57. P. Juri
9 Aralito 55. H. Prieto
10 Fredo 57. A. De Arriba
11 Evasor 57. O. Montenegro
12 Interdit 57. J. Cervantes
13 King Moro 57. R. Galloso

7ª CARRERA — A las 16.55
Pr. Segur - 1000 mts.
(Final. la 2ª Ap. Dob. Extra)
1 Lord Night 57. F. Gaitán
2 Ramoncito 57. C. Vega
3 Blarney Bet 57. V. Sanguinetti
4 Bluff Gonzalo 57. A. De Arriba
4A. Capincho 57. J. Camoretti
5 Rafna Good 57. C. Flores
6 C. Moss 57. M. Mercau
7 Aralito 57. x.x.
7A. Blombito 57. O. Tabares
8 Happy Dollar 57. R. Laitán
9 Lohmann 57. F. Sarmiento
9A. Lord Paddy 57. R. Buonocore
10 Redzy 57. E. Romero
11 Baireux 57. x.x.
12 Scotch Motive 57. D. Orcellet
13 Monte Negro 57. D. Hernández
14 Tirol 57. x.x.
15 Seventh Dreams 57. M. Planas
16 *Saboyano 57. D. Cabrak*

8ª CARRERA — A las 17.35
Pr. Asian Love - 2000 mts.
(Com. la 3ª Ap. Dob. Extra)
1 Richina 57. J. Martinez
2 Lacinia 57. E. Tasende
3 Mensajera 57. x.x.
4 Adiciona 57. R. Zapata
5 La Gladys 57. O. Labanca
6 Piquillante 57. A. Cervantes
7 Creta 54. C. Pezoa
8 Showgirl 54. M. Lezcano
9 La Raulito 57. J. Azamor
10 Drill 57. D. Orcellet
11 Exuma 57. V. Centeno

9ª CARRERA — A las 18.15
Pr. Cong. Arg. Microbiol. - 1200 mts.
(Final. la 3ª Ap. Dob. Extra)
1 Siglo Diez 56. O. Labanca
2 El Rastro 56. J. Abregú
3 Trebot 56. x.x.
4 Lifar 56. J. Romero
5 Welsh Soldier 56. G. Sena
6 Bar Homero 56. N. Schneider
6A. West Look 56. C. H. Gómez
7 Perceptivo 56. P. Cruz
8 Agarrado 56. x.x.
9 Happy Song 56. R. Rossi
10 Apico 56. P. Armada
11 Taes 56. P. Sahagian
12 Mickey's Gold 56. C. Flores
13 Tintiyo 56. R. Zapata
13A. Westake 56. A. Ramos
14 Mat Roy 56. V. Sanguinetti
15 Fray Tito 56. C. Cáceres
16 Val Loto 56. F. Gaitán

10ª CARRERA — A las 19.00
Pr. Hira - 1600 mts.
(Com. la 4ª Ap. Dob. Extra)
1 Kasty Kiss 56. V. Sanguinetti
2 Modica 56. H. Castro
3 La Tincha 56. W. Castillo
4 Pinta Brava 56. M. Lezcano
5 Seftel 56. O. Zapata
6 Makran 56. O. Ayude
7 Temple Dancer 56. J. Jarcovsky
8 Pretty Body 56. H. Costantino
9 Arkanasas 56. G. Sena
10 Cloroville 56. E. Tasende
11 *Nirimocha 56. C. Ramirez*
12 Escarcha Grande 56. E. Liceri
13 Vermany 56. H. Silva
14 Santera 56. E. Figueroa
15 Little Star 56. x.x.

11ª CARRERA — A las 19.45
Pr. First Moom - 1800 mts.
(Final. la 4ª Ap. Dob. Extra)
1 Pelo 'e Puma 57. H. Costantino
2 Nobismar 57. C. Vera
3 Motichango 57. x.x.
3A. Promenader 57. J. Palacios
4 Sebamate 57. O. Zapata
5 Sin Ruedo 57. C. Giussi
6 Atorrante 57. N. Acuña
7 Bucefalo 57. A. Ferreras
8 Acróstico 57. R. Barrueco
8A. *American Prel 57. J. H. Figueroa*
9 Apremiante 57. J. Abregú
9A. Bold Indian 57. J. Valdivieso
10 Applano 57. C. Pintos
11 Moresque 57. V. Sanguinetti
12 Sellout 57. R. Galloso
13 Soy Fara 57. A. Etchart
14 Real Clipper 57. E. Martinez
15 Tanquil 57. R. Almirón
16 Molino 57. L. Triviño

HIPODROMO ARGENTINO

COMPETIDORES Y MONTAS PARA EL VIERNES

1ª CARRERA — A las 14.30
Pr. Ontario 1.000 Mts
(Com. la 1ª Ap. Dob. Extra)
1 Pricesse 57. M. Planas
2 Ivanjica 57. R. Riveiro
3 Tachera 57. C. Flores
4 Birapita 57. P. Durán
5 Fidelita 57. C. Iabeque
6 *Nacha 57. C. Arena*
7 Piba Sola 57. R. Ausili
8 Mar Bar 57. A. Iturrez
9 Erika 57. R. Buonocore
10 La Brillante 57. A. Cervantes
11 Lipotima 57. J. Godoy
12 Chirstophine 57. A. De Arriba
13 Briboncita 57. C. Ramirez
14 Ami 57. J. Burgois

2ª CARRERA — A las 15
Pr. Pippermint 1.400 Mts.
(Final. la 1ª Ap. Dob. Extra)
1 So Brash 57. M. Palacios
2 Osito Polar 57. G. Sena
3 Mital 55. R. Durante
4 Faris 57. C. Flores
5 Sin Leo 57. J. Godoy
6 Gran Bolinde 57. R. Ausili
6a Pellicer 55. E. Olguin
7 Blue Rhytm 57. J. Jarcovsky
8 El Rata 57. F. Sarmiento
9 B. Gold 57. XX
10 Vinshour 57. P. Garnica
11 Cismontano 57. J. Oural
11a Ecetuso 57. A. De Arriba
12M. Kelly 57. J. Igarategui
13 Litro 57. J. Alvis
14 Martillaste 57. R. Laitán
15 Apero 57. I. Desvard
16 Fray Ido 57. P. Sahagian

3ª CARRERA — A las 15.30
Pr. Triboulet 2.200 Mts.
(Com. la 2ª Ap. Dob. Extra)
1 Huntu 57. V. Sanguinetti
2 Nohunga 57. A. Valenti
3 Alwar 57. H. Silva
4 Tolomeo 57. M. Lezcano
5 Boratz 57. C. Pezoa
6 Kerry 57. XX
7 Claridante 57. J. Valdivieso
8 Voy Corriendo 57. O. Labanca
9 Minyas 57. J. Michelli

4ª CARRERA — A las 16
Pr. Cumecó 1.000 Mts.
(Final. la 2ª Ap. Dob. Extra)
1 S. Racha 57. H. Libré
2 K. Quelle 57. J. Gallardo
3 Torda Queen 57. E. Olguin
4 Boca Chica 57. O. Cosenza
5 Fuga 57. L. Sosa
6 P. Hermosa 57. H. Prieto
7 Pipeza 57. A. Etchart
8 M. Tomasa 57. R. Comas
9 Euridia 57. G. Sena
10 La Cima 57. F. Sarmiento
11 Mad Play 57 XX
12 Elbita 57. H. Barrera
13 Contratodas 57. W. Marcovecchio
14 Bajider 57. F. Gaitán

5ª CARRERA — A las 16.30
Pr. Orange 2.000 Mts.
(Com. la 3ª Ap. Dob. Extra)
1 *P. India 57. R. ausili*
2 Mejorante 57. V. Sanguinetti
3 Comerciante 57. P. Molina
4 F. Lilly 57. R. Laitán
5 T. Luna 57. XX
6 Almacandi 57. W. Blanco
7 Gris Daluz 57. P. Durán
8 Ilet 57. C. pezoa
9 Varita 57. L. Falco
10 Hija 'el Tata 57. R. Riveiro
11 Consonante 57. A. Cervantes

6ª CARRERA — A las 17.10
Pr. Olegario 1.400 Mts.
(Final. la 3ª Ap. Dob. Extra)
1 B. Hail 57. M. Mercau
2 Proeuille 57. O. Ilarione
3 Qué Boya 57. R. Galloso
4 Eternite 57. V. Sanguinetti
5 Lorraine 57. R. Riveiro
6 Pink Lady 57. H. Costantino
6a Prideful 57. R. Laitán
7 Ace of Dance 57. J. Valdivieso
8 Storlette 57. J. Benitez
9 Blue Belle 57. M. Planas
10 T. Press 57. C. Ramirez
11 Patichola 57. J. Michelli
12 Navite Ski 57. J. Oural

7ª CARRERA — A las 17.50
Pr. Le Sancy 1.200 Mts.
(Com. la 4ª Ap. Dob. Extra)
1 R. Hermoso 56. R. Laitán
2 C. Quick 56. J. Abregú
3 Caciquito 56. J. Benitez
4 Bingo 56. O. Ayude
5 Sitio 56. G. Sena
6 El Externo 56. M. Salces
7 Garreando 56. J. Fúnez
8 El Marne 56. J. Michelli
9 D. Play 56. E. Bortulé
10 Anthony 56. A. Zeolla
11 Levif 56. J. Valdivieso
12 Enganchado 56. V. Sanguinetti
12a r. Field 56. V. Pagano
13 *El Apache 56. J. Borda*
14 Noble Dr. 56. R. Riveiro
15 Dr. Fernando 56. M. Sarati
16 Moroccan 56. O. Mansilla

8ª CARRERA — A las 18.30
Pr. Congreve 1.400 Mts.
(Final. la 4ª Ap. Dob. Extra)
1 Cichy 50½. R. Rossi
2 The Park 55. A. Etchart
3 Laton 51½. H. Ripoll
4 B. Star 48½. S. Criado
5 Sain Lot 50½. M. Salces
6 El Revoltijo 57½. M. Lezcano
7 Cully 50. J. Batruni
8 Quilqueño 52½. J. Alvis
9 Parish 50½. C.D. Gómez
10 Taltay 55½. O. Frávega
11 V. Voulez 54. H. Blanco
12 S. y Pampa 52. H. Prieto
13 Con León 55½. O. Montenegro
14 Z. Feroz 51½. D. Orcellet
15 Macht 49½. A. Ferreras
15a Olimpo 53½. J. Palacios

9ª CARRERA — A las 19.10
Pr. Guardia Nueva 1.200 Mts.
(Com. la 5ª Ap. Dob. Extra)
1 El Esquinazo 56. J. Palacios
2 Un Avión 56. J. Jarcovsky
3 *Hipple Rojo 56. R. Riveiro*
4 Cidalmen 56. O. Ayude
5 Oro Tel 56. P. Sahagian
6 Santos Bar 56. P. Garnica
7 Alklaold 56. C. Pezoa
8 Lenguar 56. M. Mercau
9 Apostador 56. H. Olivera
10 Carmaux 56. H. Artigas
11 White Ball 56. R. Laitán
12 Shazzan 56. V. Sanguinetti
13 S. Espia 56. E. Figueroa
14 Con Fano 56. R. Zalazar
14a Christian 56. J. Paule
15 Skate Board 56. G. Sena
16 Mouir Forest 56. M. Sarati

10ª CARRERA — A las 19.50
Pr. Ba. 1.600 Mts.
1 *El Flamenco 56. XX*
1a Lutz 56. N. Mezzotero
2 Brack Point 56. XX
3 Mac Keen 56. P. Molina
4 W. Figure 56. M. Sarati
5 Avriloy 56. J. Valdivieso
6 Vensiquerito 56. I. Gorrais
7 M. Song 56. V. Sanguinetti
8 Pango 56. J. Leske
9 Boom 56. P. Sahagian
10 A. Press 56. XX
11 Galapagos 56. E. Jara
12 Sensual 56. XX
13 Juez de Pan 56. R. Laitán
14 Don Humberto 56. R. Comas
15 Discos Dance 56. M. Palacios
15a Duck 56. J. Palacios. 16 Tarquin 56. XX

EL GLOBO DE LA SUERTE

HOY: QUIN. NACIONAL - 20 PREMIOS - 21.30 HS.

MAÑANA: QUIN. NACIONAL - 20 PREMIOS - 21.30 HS.

Atrasados a la grande			Demorados a los premios		
Centena	Decena	Unidad			
9	9	4	61	39	55
33 s	36 s	25 s	45 s	35 s	34 s

Ultimas 14 grandes	
661	411
463	817
201	361
143	122
572	652
257	381
073	558

FAVORITOS:
A la grande 10-08-79
A los premios 17-68-98

Tres cifras atrasadas a los premios
Centena 3
Decena 1
Unidad 5

Ambos demorados a la grande		
48	97	16

El dato de CRONICA		
36	55	77

MAÑANA: CORDOBA - 10 PREMIOS - 21.30 HS.

Atrasados a la grande		
15	36	90

El dato de CRONICA		
09	47	81

QUINIELA

(Sorteo de anoche)

1º	558	11º	538
2º	594	12º	469
3º	900	13º	442
4º	484	14º	158
5º	569	15º	467
6º	973	16º	977
7º	081	17º	078
8º	476	18º	446
9º	184	19º	274
10º	542	20º	166

TUCUMAN

(Sorteo de anoche)

1º	con	$1.200.000.000	36721
2º	"	" 75.000.000	39922
3º	"	" 21.000.000	7069
4º	"	" 12.000.000	38777
5º	"	" 9.000.000	44353
6º	"	" 1.800.000	8174
7º	"	" 1.800.000	8334
8º	"	" 1.800.000	18623
9º	"	" 1.800.000	44054
10º	"	" 1.800.000	47081

TODO EN POCAS LINEAS

★ A partir del 1º de agosto todos los **domingos, lunes y martes** a las **20.30** horas, el escenario del Teatro Odeón servirá de marco para que **Adriana Coll** y su compañía de Danza-Teatro estrenen en nuestro país el éxito que logró en el **SODRE**, entidad oficial del Uruguay, el espectáculo "El ciclo de los ciclos".

★ **El jueves**, a las **18** horas, en la sala "Manuel Belgrano" de la Caja Nacional de Ahorro y Seguro se presenta **Delma Ricci** con su unipersonal "Delma y el ángel". Este espectáculo, auspiciado por la Municipalidad de la Ciudad de Buenos Aires, se ofrecerá durante la **primera semana del mes próximo en Neuquén, luego en La Pampa y finalmente en Mendoza.**

★ El **sábado**, a las **15.30** y **17.30** en el Centro Cultural General San Martín, actuará **La Comedia Municipal de Lomas de Zamora** que presentará "El circo del caballito azul", con el siguiente elenco: **Julia Padellaro, Marta Fazzini, Manuel Goycoechea, Estela Vilaseco, Rubén Sigal, Marina Bó, Julio Calabria, Norberto Da Costa Goncalvez, Liliana Hoyos y Virginia Lico.** Músicos: **Abel Barzola, Gustavo López, Omar Meire y Roberto Sosa.** La música le pertenece a **Gustavo Román**, la coreografía es de **Néstor Pérez Fernández** y la escenografía estuvo a cargo de **Norma Romano.** La dirección estuvo a cargo del autor de la obra, **Roberto Nicolás Medina. La entrada es gratuita.**

★ El **jueves**, a las **22**, en Triunvirato 3732, se reunirán amigos y allegados al programa radial "Un sábado más", que se difunde todos los sábados a las 22.30 por LR9 Radio Antártida, espacio que cumple su décimo aniversario.

★ Informa el **Centro Cultural Ciudad de Buenos Aires** sobre los cursos de enseñanza práctica que se dictan en el **Museo de Artes Plásticas Eduardo Sívori**, Corrientes 1530, 7º piso. **Curso de tapices de lana - primer nivel.** A cargo de la profesora **María Sara Piñeiro** se desarrollará los días **jueves** a partir del 5 de agosto hasta el 23 de setiembre, inclusive, en el horario de **16 a 18. Curso de tapices en lana-segundo nivel.** La misma profesora lo dictará los días **sábados** a partir del 7 de agosto hasta el 25 de setiembre, inclusive, en el horario de **16** a **18. Curso de Monocopia.** Será dictado por la profesora **Reina Kochashian** los días **sábados** de **16** a **18** a partir del 7 de agosto hasta el 25 de setiembre, inclusive. Para este curso como para el de tapices los inscriptos deberán tener conocimientos previos de composición y color. **Curso de libre expresión para niños** (de 6 a 12 años de edad). Este curso bajo responsabilidad de la profesora **Irma Bazzi** tendrá lugar los **sábados** de **15** a **18** a partir del 7 de agosto y se prolongará hasta el 25 de setiembre inclusive. La inscripción de los cursos consignados requiere el pago de un arancel. Para la información correspondiente se puéde llamar al teléfono **46-9664 y 9680.**

ELOGIAN A UN JOVEN URUGUAYO

MONTEVIDEO, 27 (ANSA).— En el Auditorio Carlos Vaz Ferreira y durante un concierto de la **Orquesta Nacional de Cámara del Uruguay**, dirigida por **César A. Grimoldi, quedó abiertamente revelado el talento y capacidad de un violoncelista adolescente.** Se trata de **Phoebe Dalton, de quince años de edad**, brillante intérprete del Concierto para cello y orquesta, opus 33, de **Saint Saens.** La crítica destacó la autoridad musical sorprendente del joven intérprete, en una obra que presenta muchas dificultades. El programa que incluyó la **Pequeña Sinfonía para Vientos de Gounod** y el **Tríptico Botticelliano de Respighi, permitió dimensionar las condiciones de Dalton.**

SE CONFIRMO NUESTRA PRIMICIA

El Comité Federal de Radiodifusión (**COMFER**) decidió anoche —al parecer con un solo voto en contra— levantar la limitación que pesaba sobre la telenovela mexicana **"El derecho de nacer".**

En un comunicado dado a conocer y suscripto por el titular del **COMFER**, general de brigada (RE) **Rodolfo Feroglio** se expresa que por resolución 412 de ese organismo, se consideró que la telenovela **"El derecho de nacer"** presentaba ciertas facetas que podían ser observables, motivos por el cual la limitó para ser televisada fuera del horario de protección al menor.

"Ante opiniones en sentido contrario —agrega el comunicado— **entre las que se destaca la emitida por la Liga de Madres de Familia, previo análisis de la resolución final de la trama de la historia que se desarrolla, ha reconsiderado la medida y procede a levantar la limitación antedicha".**

La nota a la que alude la resolución oficial y que fuera firmada por las señoras **Lucía P. de Pascual**, como presidenta de la **Liga de Madres de Familia, Raquel F. M. de Resta** como vicepresidenta primera de la entidad y **María Ramos Mejía de De la Torre Urizar**, en su carácter de delegada de Medios de Comunicación, señalaba que el teleteatro **"en definitiva da una lección positiva, pues la protagonista, a pesar del severo criterio paterno, asume definitivamente su maternidad".**

SUS CARTAS ESTAN ECHADAS

♡	♣	◊	♠	♣	◊	♣	♡	♠	♡	♠	◊
O	S	P	A	H	R	L	R	A	D	B	O
♣	♡	♠	◊	♣	♡	♠	♣	◊	♣	♡	♠
U	E	I	F	D	N	L	E	U	Q	E	I
◊	♠	♡	♣	♡	♠	◊	♠	♣	♡	♠	◊
N	D	N	U	E	A	D	D	I	L	L	A
♣	♡	♣	◊	♠	◊	♣	♡	◊	♠	◊	♣
M	H	I	A	A	L	B	O	E	N	G	R
♡	♣	◊	♠	♡	♣	◊	♠	♣	◊	♠	♡
G	A	R	U	A	D	I	A	A	A	L	R

En estos 60 naipes se encuentra encerrado un mensaje para usted. Acaso se trata de un augurio o de una advertencia que no deberá desestimar. Para dar con el mensaje que corresponda al lector, éste debe proceder de la siguiente manera: si su nacimiento se ha registrado entre los días 5 y 11 (no importa el mes) eligirá PICAS; si se ha producido entre los días 12 y 19, TREBOL; si lo fue entre los días 20 y 27, DIAMANTE, y finalmente, si su advenimiento al mundo aconteció entre los días 28 y 4, su palo será CORAZONES. Una por su orden leyéndolas de izquierda a derecha, las letras que llevan las cartas correspondientes a la fecha en que nació y escribalas. Así obtendrá el mensaje.

REEMPLAZAN A DEWAERE
Con el Hijo de Marcel Cerdan

PARIS, 27 (AFP).— El actor Patrick Dewaere quien se suicidó el 16 del corriente disparándose un tiro en la boca y que iba a interpretar el papel del boxeador **Marcel Cerdan**, será reemplazado en la película por el propio hijo del púgil

El filme, que será dirigido por **Claude Lelouch**, llevará por título **"Edith y Marcel"**, los nombres de pila del gran campeón francés y de la figura cumbre de la canción popular gala en este siglo: **Edith Piaf.** El argumento se basa, al parecer en el romance que vivieron el boxeador y la cantante. Lelouch declaró después de la muerte del actor que éste era **"irremplazable por sus cualidades interpretativas y por el trabajo que había realizado durante varios meses para asimilar la personalidad de Cerdan".** Como el famoso realizador no tenía confianza en ningún actor para sustituirr a Dewaere, se le ocurrió hacer unas pruebas con el hijo de Cerdan y los resultados fueron bastantes satisfactorios en algunos aspectos y excelentes en lo referente al parecido físico. Como se recordará Marcel Cerdan, padre, fue campeón mundial de peso mediano. Había nacido el 22 de junio de 1916 y murió trágicamente en un accidente de aviación en las primeras horas de la madrugada del 28 de octubre de 1949, al estrellarse el avión en que viajaba en las islas Azores. Volaba hacia los Estados Unidos para librar un combate de desquite con el norteamericano Jack La Motta.

TV PROGRAMA TV

16 (2) SEÑAL DE AJUSTE
(7) TELEJUEGOS - Infantil
(9) LLEVAME CONTIGO - Teleteatro
Con Cristina Alberó y Pablo Alarcón
(13) BURBUJA - Serie
Con Rodrigo de La Mora.
16.30 (2) LUCAN - Serie
Con Kevin Brophy
17 (9) CINE IBEROAMERICANO
Documentales
(11) PROGRAMA A DESIGNAR
(13) VACACIONES EN EL 13 - Infantil
17.30 (2) EL MAGO - Serie
Con Bill Bixby
(7) LOS ANGELES DE CHARLIE - Serie
K. Jackson. J. Smith
18 (11) CHIPS - Serie
Con Larry Wilcox
(13) HABIA UNA VEZ - Infantil
Con Lorena Paola.
18.30 (2) LUCAS TANNER - Serie
Con David Harthen
(7) REBELDE Y SOLITARIO - Teleteatro
Con Raúl Taibo y Mariana Karr
(13) EL HOMBRE NUCLEAR - Serie
Con Lee Majors.
19 (7) VIVA AMERICA - Teleteatro
Marta González y Víctor Hugo Vieyra.
(9) DE SIETE A OCHO - Periodístico
B. Elizalde, C. Mascetti, S. Huberman
(11) LA NOVICIA VOLADORA - Serie
Con Sally Field
19.30 (2) VALLE DE PASIONES - Serie
B. Stanwick, P. Breck.
(11) REVISTA ONCE - Periodístico
U. Barrera, V. Sueiro
(13) TODOS LOS DIAS, LA MISMA HISTORIA - Teleteatro
Beatriz Taibo y Luis Medina Castro.
20 (7) SHERIFF LOBO - Serie
Con C. Akins, M. Watison
(9) RUMBO A LA FAMA - Musical
Conduce Leonardo Simons
(11) PRISIONERA DE UN ERROR - Teleteatro
Con Sonia Braga.
(13) BUENAS NOCHES ARGENTINA - Periodístico
S. Villarruel, R. Maidana, N. Longo
20.30 (2) EXTRAÑA PAREJA - Serie
Con T. Randall
21 (2) LAS CALLES DE SAN FRANCISCO - Serie
Con Karl Malden y Michael Douglas
(7) SESENTA MINUTOS - Periodístico
J. Gómez Fuentes, Nicolás Kasanzew y M. Larreta.
(9) OPERACION JA-JA - Programa cómico
Con Jorge Porcel, Juan Carlos Calabró
(11) LOS ESPECIALES DEL ONCE
"Moda, música y un poco de historia", con Lucía Miranda
(13) CRECER CON PAPA - Teleteatro
Con Alberto Martín y elenco
22 (2) KOJAK - Serie
Con Telly Savalas.
(7) JUNTOS
"PUGLIESE, STAMPONE Y GOYENECHE".
Con: Liliana L. Foresi y Hernán Rapela
(13) EL MUNDO DEL ESPECTACULO
A designar
22.30 (9) NOSOTROS Y LOS MIEDOS - Teleteatro
"Miedo a la locura". Con Olga Zubarry y Ricardo Darín
(11) VIVIANA - Teleteatro
Lucía Méndez, Héctor Bonilla
23 (2) QUINCY - Serie
Con J. Klugman.
23.30- (7) LA GENTE Y LA CULTURA - Periodístico
Augusto Bonardo
(9) LA PATRIA ES DE TODOS - Periodístico
(11) LA FAMILIA ROBINSON
Capítulo, con Leslie Nielsen
24 (2) OWEN MARSHALL - Policial
(9) CINE SIN INTERRUPCIONES
A designar
(13) SEPTIMA EDICION - Periodístico
S. Villarruel, S.I. López.
0.30 (11) CONQUISTANDO EL OESTE - Serie
Con B. Sullivan, B. Scott
(13) TRASNOCHE - Cine
Primera sección: A designar
Segunda sección: "Vida y milagros del capitán Barney Miller", con Hal Linden.
Tercera sección: "Benson", con Hugo Swanson.
1.30 (9) CONOCIENDO BUENOS AIRES
Microprograma periodístico
1.35 (9) LOS GRANDES OLVIDADOS - Evocativo

PREMIO A POETAS EL ATENEO DE LA BOCA

El jurado del **Certamen Nacional de Poesía** organizado por el **Ateneo Popular de la Boca** otorgó los 10 primeros premios. Las distinciones fueron para: "Epifanía" de **Luis B. Uriburu**; "Otoñal" de **Ricardo Miró Valdés**; "Réquiem para una torciacita" de **Germán Candau Carizo**; "Ultimo Viaje" de **José M. Grillo**; "Prodigio" de **Matilde Belluscio**; "Apocalipsis 3", "Peregrinar" y "Ciclos" de **Luis B. Uriburu**; "Compensaciones" de **Jorge Lomuto**; "Desamparo" de **Mario V. Marcellino.** Se presentaron **14.027** trabajos y el jurado estuvo integrado por **María Alicia Domínguez, Oscar Hermes Villordo, Nicolás Cócaro y Jorge Calvetti.** La evaluación de los originales requirió cuatro meses de labor. Se considera que la producción presentada conforma una singular muestra de talento y expresa, inequívocamente, la madurez y creatividad de nuestros poetas.

Asimismo, señala la amplitud que tiene el movimiento poético en nuestro país.

El Show de CARLITOS BALA
a las 15.30 Hs
Localidades desde $ 20.000
ESTADIO OBRAS
Av. Libertador 7395

HOY

★En 1835, era bautizado **José Hernández** autor del inmortal **"Martín Fierro"**.

★Festejan su cumpleaños: **Alba Castellanos, Nora Massi, Nelly Prince, Liliana Benard y Gogó Andreu.**

★Se exhibe la película **"El rito prohibido"** (Riten), de **Ingmar Bergman**, con **I. Thulin**, en el ciclo cinematográfico preparado por la Cinemateca Argentina en el SHA.

★Continúa la inscripción en la **Casa de la Cultura de la Municipalidad de La Matanza, ubicada en Belgrano 75 de la Ciudad de Ramos Mejía**, para los interesados en los cursos de arte dramático y taller de títeres.

SOBERANA DEL MUNDO

Una Canadiense fue Elegida Nueva "Miss Universo"

LIMA, 27 (EFE).— "Miss Canadá", Karen Dianne Baldwin, fue coronada anoche en Lima "Miss Universo", mientras las representantes iberoamericanas quedaban descartadas del grupo de cinco finalistas, en un concurso celebrado entre muestras de entusiasmo y severas críticas de algunos sectores.

La final del evento de belleza fue una noche de gala que mostró la fastuosidad que se despliega siempre en esta clase de certámenes, pero la elección final, en la que no figuraron las iberoamericanas, dejó un mal sabor a los espectadores locales.

El desencanto porque ni **"Miss Perú", Maria Francesco Zaza**, ni las representantes de Brasil, **Celice Pinto** y Uruguay, **Silvia Vila**, llegaron a estar entre las cinco finalistas, se tradujo en algunos silbidos del público asistente al coliseo "Amauta", escenario del concurso.

Esas tres representantes de América latina habían arrancado aplausos de entusiasmo al ser mencionadas entre las doce semifinalistas.

Antes de efectuarse la selección de estas doce, las 77 participantes en el evento saludaron vestidas con trajes típicos en fugaces exhibiciones, tras ser presentadas por el maestro de ceremonias norteamericano Bob Barker.

En anteriores jornadas, durante la semana pasada, las candidatas habían sido calificadas después de desfilar en traje de noche y en malla de baño, así como en entrevistas personales con el jurado.

Realmente, al llegar a la noche final del concurso, las doce semifinalistas estaban prácticamente definidas.

Fue la trigesimoprimera edición del concurso de belleza que comenzó a celebrarse en Long Beach (Estados Unidos) en 1952 y que esta vez animaron Barker y la actriz Joan Van Ark.

"Miss España", Cristina Pérez, de quien se temió que no pudiera participar en la ceremonia por haber sufrido luxación del tobillo derecho el domingo, se presentó a competir, después de ser tratada con calmantes.

Las cinco finalistas del evento fueron las ganadoras "Miss Canadá", "Miss Guam", Patty Chong Kerkos, "Miss Italia", Ciugia Fiordepouti, "Miss Grecia", Tina Roussou, y "Miss Estados Unidos", Terry Utley.

Karen inicia su reinado universal. La joven canadiense fue elegida anoche en Lima.

Stallone, con Otro 'Rocky'

NILES, Estados Unidos, 27 (UPI).— La película **"Rocky"**, en la cual **Sylvester Stallone** actuó como boxeador, podría convertirse en realidad en el terreno deportivo. Un boxeador de peso completo de 112 kilos llamado **Lee Canalito**, oriundo de Houston, Texas, y bajo la tutela de Stallone, convertido en empresario de boxeo, elevó su foja a 10-0 noqueando en el primer asalto a Vic Brown, de Buffalo, el sábado por la noche, en esta localidad del Estado de Ohio.

La pelea fue parte de la cartelera en la que Ray Mancini derrotó al venezolano Ernesto España. Para Canalito fue su segunda pelea bajo el patrocinio de Stallone. **"Sus puños hablan por él"**, dijo el entusiasmado Stallone mientras abrazaba a Canalito en el vestuario. **"El va a pelear sobre una base regular en una forma lógica y profesional antes de disputar el título"**, afirmó la estrella cinematográfica.

Stallone estima que tomará aproximadamente dos años antes que Canalito pueda retar al campeón mundial de todos los pesos.

"Es un boxeador que tiene tanto poder como George Foreman", dijo Ritchie Giachetti, entrenador de Canalito. Hasta el año pasado Giachetti fue el entrenador del campeón mundial de peso completo Larry Holmes, reconocido por el Consejo Mundial de Boxeo.

La amistad de Stallone con Canalito comenzó hace varios años cuando el actor, antes de filmar su primera película, **"Rocky"**, trabajó en el filme "Paradise Alley" (Callejón del Paraíso). Allí, Canalito tuvo un pequeño papel. A principios de ese año, Stallone se interesó por la carrera del boxeador cuando la misma estaba a punto de terminar. Estuvo alejado tres años de la práctica del boxeo debido a lesiones y disputas empresariales. Su retorno al ring no pudo ser más auspicioso, ya que demostró una fuerte pegada.

Estrenan en el San Martín

El próximo viernes, a las 19, el Teatro Municipal General San Martín presentará, en su sala Martín Coronado, un nuevo espectáculo del **Grupo de Danza Contemporánea**, integrado por tres estrenos: **Caminantes, de Renate Schottelius, Cantares, de Oscar Araiz y Sinfonía de los Salmos, de Mauricio Wainrot.** Serán interpretados por los bailarines del cuerpo estable: **Eduardo Avellaneda, Norma Binaghi, Carolina Boselli, Lusi Brodsky, Leonora Deller, Fabián Fernández, Mónica Fracchia, Misael López Ungido, Martín Miranda, Elena Orfila, Milena Plebs, Liliana Sujoy, Liliana Toccaceli, Inés Vernengo, Esteban Wozniuk y conjunto.**

Caminantes está basada en el "Trío Opus 101 para piano, violín y violoncello" de **Johannes Brahms**, con escenografía, vestuario e iluminación de **Germán Gelpi** y fotografías de **Aldo Sessa. Cantares** pertenece al espectáculo **Ibérica**, inspirado en la poesía, la pintura y el teatro español y que fue estrenado en diciembre de 1981 por el **Ballet del Grand Théatre de Ginebra.** La obra se basa en un fragmento de la **Rapsodia Española** de **Maurice Ravel** y tiene vestuario de **Carlos Cytrynowsky. Sinfonía de los Salmos**, es de autoría del actual director del Grupo de Danza Contemporánea, quien se ha hecho cargo, asimismo, del vestuario y la iluminación. Es una composición basada en la música de **Igor Stravinski** —el centenario de cuyo nacimiento se cumple este año— e inspirada en el **Salmo 38, versículos 13 y 14.** Su autor dijo de esta obra: **"No está encarada como una obra religiosa, sino que trata de representar el paralelo que existe entre los textos y nuestra actual realidad".**

Este espectáculo se ofrecerá los jueves, viernes y sábados. La función "premiere" para la prensa, se realizará el jueves a las 21.30 horas.

PALABRAS CRUZADAS

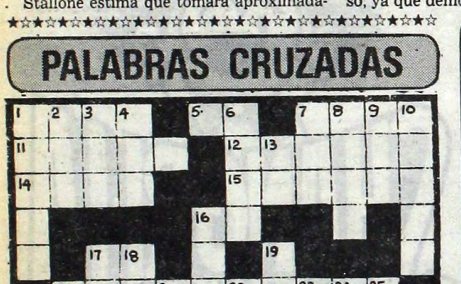

HORIZONTALES

1) Forma, manera. 5) Afirmación en dialecto provenzal. 7) Acontecimiento. 11) Esclavo de los lacedemonios. 12) Presilla con botón. 14) Cérvido del hemisferio boreal. 15) Diosa de la guerra. 16) Bajo, debajo de. 17) Apócope de madre. 20) Competirá. 26) Natural de América. 28) Existe. 29) Otorgarán, donarán. 31) Nota musical. 34) Sonido agradable. 36) Lirio. 38) Ciencia que tiene por objeto el estudio de los cuerpos. 40) Atreverse. 41) Virtud teologal. 42) Parte del cuerpo de las aves que les sirva para volar, pl.

VERTICALES

1) Fijar la vista. 2) Interjección de aplauso. 3) Río de Rusia que desemboca en el mar de Azov. 4) Autillo, ave nocturna. 6) Cualquier extremo de las cosas. 7) Oxico de calcio. 8) Dios griego del Sol. 9) Apócope de santo. 10) Demente. 13) Dativo del pronombre personal. 16) Parte por donde se sale. 17) Acaricie, halague. 18) Animal vertebrado ovíparo. 19) Levantarán las vergas y las velas. 20) El Sol entre los antiguos egipcios. 21) Terminación verbal. 22) Departamento del Perú. 23) Nombre de mujer. 24) Licor alcohólico de la melaza. 25) Antigua moneda romana. 27) Reunión de hojas impresas que se han encuadernado. 30) Fútiles, inútiles. 32) Dios entre los mahometanos. 33) Nombre de una consonante. 34) Ocre. 35) Anear, ave. 37) Encaminarse. 39) Abreviatura de Sociedad Anónima.

(La solución mañana)

T	E		C	O	R	O	N	A		O	C	
E			A		E			M			O	
L		O	T	O		O	D	I	N		R	
A	N		A		U			G		V	A	
R		A	N	O	T	A	D	O	R		L	
			T		R			A		A		
A	H	I		A			D		M	E	S	
R		N	O	D	U	L	O	S	O		I	
A	D	A	N			O		O	S	A	R	
		R	I	C	O		I	L	O			
F			C			A		A			M	
E	S		E	D	U	C	A	R		V	I	

(Solución del problema anterior)

EL CINE ESTA DE MODA: RECORD DE RECAUDACION

Tal como se preveía el pasado fin de semana fue excepcional para la exhibición cinematográfica. El mejor de los últimos dos años, ya que **240.074** espectadores concurrieron a las salas del denominado **"circuito - centro"** (nada menos que **68.830** personas más que en igual lapso de la semana precedente). De esta cifra se destacan las **10.970** entradas que se vendieron para las funciones de trasnoche. Tres estrenos entre las más taquilleras, excelente séptima posición, para la 15ª semana de "Los unos y los otros", la decana de **"las preferidas"** que, presentan en sus dos primeros lugares a los mismos filmes que la semana anterior, los cuales superaron las recaudaciones que habían obtenido. También merece destacarse que dos películas nacionales se mantienen entre las diez más destacadas. Los **"entendidos"** dieron excelente pronóstico.

Es saludable que "Plata dulce", realización argentina protagonizada por Federico Luppi y Julio de Grazia, haya alcanzado la segunda posición, anteponiéndose a varias vistas extranjeras de gran calidad artística.

Aquí están los resultados:

"El profesional"	37.299	2ª semana
"Plata dulce"	24.948	3ª semana
"Víctor Victoria"	20.377	1ª semana
"Locamente enamorado"	17.229	6ª semana
"Conan, el bárbaro"	16.524	1ª semana
"Los fierecillos indomables"	16.457	2ª semana
"Los unos y los otros"	14.595	15ª semana
"La segunda guerra de los niños"	13.691	1ª semana
"Quien encuentra un amigo encuentra un tesoro"	8.325	2ª semana
"El zorro y el sabueso"	7.722	3ª semana

USTED Y LOS ASTROS

ACUARIO
(21 de enero al 19 de febrero)
Buen día de trabajo, actividad provechosa. En amor, no dé motivos de discusión. Buena noticia de amigos.

PISCIS
(20 de febrero al 20 de marzo)
Es el momento de activar tareas, apoyo de superiores. En amor, altibajos, sea prudente. Salud y azar mejoran.

ARIES
(21 de marzo al 20 de abril)
Asunto de trabajo mejora, insista en su tarea. En amor, posibilidades a su favor. Buena noticia familiar.

TAURO
(21 de abril al 22 de mayo)
Es el momento de tomar una decisión en su trabajo. En amor, analice sus inconvenientes. Carta o noticias. Salud.

GEMINIS
(23 de mayo al 21 de junio)
No desatienda asunto de trabajo, de usted depende el éxito. En amor, todo sigue igual. No olvide a amigos.

CANCER
(22 de junio al 21 de julio)
Es el momento de activar plan de trabajo. En amor, todo tiende a mejorar. Se aleja malestar en el hogar.

LEO
(22 de julio al 21 de agosto)
Prudencia en su trabajo, mantenga todo al día. En amor, se confirma buen presentimiento. Alegría de familiares.

VIRGO
(22 de agosto al 22 de setiembre)
Buena oportunidad en nuevas tareas, apoyo de amigo. En amor, gratos momentos. Active asunto familiar. Carta.

LIBRA
(23 de setiembre al 22 de octubre)
Se aclara situación de trabajo que lo preocupaba. En amor todo sigue bien. No desatienda asunto del hogar.

ESCORPIO
(23 de octubre al 21 de noviembre)
Es el momento de tomar una decisión en su trabajo. En amor, no dé importancia a una discusión. Cuide la salud.

SAGITARIO
(22 de noviembre al 21 de diciembre)
Es el momento de activar plan de trabajo. En amor, obre con simpatía y comprensión. Buen momento con amigos.

CAPRICORNIO
(22 de diciembre al 20 de enero)
Cambio o traslado en su trabajo, obre sin temor. En amor, de usted depende el éxito. Buen momento con amigos.

IONESCO, A RIO

RIO DE JANIERO, 27 (ANSA).— El célebre dramaturgo francés **Eugene Ionesco** es esperado en esta ciudad brasileña en los primeros días del próximo mes de agosto. El talentoso creador ofrecerá una disertación sobre teatro, con los auspicios de la Alianza Francesa local, y tomará contacto con exponentes del quehacer teatral carioca.

HOY
17 y 20,30 Hs.
SABADOS
15.00, 18.30 y 22.00 Hs.
DOMINGOS
15.00 y 19.00 Hs.
ENTRADAS GENERALES
MAYORES $ 30.000
MENORES $ 20.000
Menores de 5 años GRATIS

1982
CIRCO DE MOSCU
LUNA PARK

EN VACACIONES DOS FUNCIONES DIARIAS 17 y 20,30 HS
LOCALIDADES EN VENTA DE 10 a 20 Hs.
HASTA 7 DIAS DE ANTICIPACION

GUIA DE CINES Y TEATROS ★ GUIA DE CINES Y TEATROS ★ GUIA DE CINES Y TEATROS

TEATROS

★ **COLON. 35-1430. MARTES 27** a las 21: 6º Func. de Gran Agono. Opera "LA RONDINE" de PUCCINI. Con: Gonzalez, Pizzini, Carlin, Sarramida, Tomaselli, Schiappapietra, Cuttone, Grassi, Paizy, Romanella, Brewer, Alvarez, Coppola, Boero, Drewsen, Secreto, Sisca. Dir. de Orq.: MARIO PERUSSO. Dir. del Coro: A. BALZANELLI. Orq. y Coro Est. del T. Colón. Alumnos del Dpto. de Danza del Inst. Sup. de Arte. Sob. de ab. en vta. (Para esta func. es oblig. traje de etiqueta p/damas y caballeros en pl. y palcos). JUEVES 29 a las 21: 6º Func. del Ab. Nocturno. Opera "LA RONDINI" de PUCCINI. (Con el mismo elenco del martes 27). Dir. de Orq.: MARIO PERUSSO. Sob. de Ab. (Unic. loc. altas lat. y de pie) en vta. Boletería todos los días de 10 a 20 en Tucumán 1111.

★ **MUNICIPAL GENERAL SAN MARTIN. Corrientes 1530. 46-8611. Sala Casacuberta.** Ultima semana. Mañana a las 21: "SANTA JUANA", de G. B. Shaw. Con: J. Hidalgo, J. Gutiérrez, O. Bonet y elenco. Dir.: A. Boero. Pl.: $ 40.000. Sáb. a las 16: "LA BELLA Y LA BESTIA", de A. Bufano. May.: $ 30.000. Men. y Pull.: $ 25.000.

—**Sala Martín Coronado.** Ultima semana. Mañana a las 21: "EL BURGUES GENTILHOMBRE", de Moliere. Con O. Terranova y elenco. Dir.: J. M. Paolantonio. Pl.: $ 40.000. Loc. en vta.

—**Sala Cunill Cabanellas.** Juev. a las 21.30: "EL CASAMIENTO DE LAUCHA", de Roberto Payró, sobre una adaptación de O. Pellettieri y N. Stilman. Con A. Ugo, P. Gilmour y elenco. Dir. P. Pelletieri. Pl.: $ 40.000. Loc. en vta.

★ **DE LAS PROVINCIAS ARGENTINAS. Córdoba 6056. 772-3350.** Juev. a las 21: Ciclo DANZA '82.: presentación del conj. "INTEGRACION DANZA", dirigido por Beba González Toledo, T. Barreto y A. Muñoz. Vier. a la 21: Los Hermanos Abalos en: "RAPSODIAS ARGENTINAS". Con Las Voces Bandeñas y las danzas del Munay Trío. Dir. Gral.: M. Marín Figueroa. Loc. en vta. c/3 d. de ant.

★ **ASTRAL. Corrientes 1639. 46-5707/9964.** Hoy a las 15 y 17: Waldo Belloso presenta: "MARGARITO FIESTA", con Margarito Tereré y Mónica Nuñez Cortés. Dir. Z. Alcayaga. Loc. en vta. todos los días de vacaciones. Hoy a las 21.30: BARBARA MUJICA y ALDO BARBERO en:

DOMESTICADOS

La gran obra de Aída Bortnik. Con Nelly Prono, Jorge D'Elía, Humberto Serrano, Gabriel Robito y Mayenca Nowac. Dir.: Luis Agustini. P.m.18. Loc. en vta.

★ **BLANCA PODESTA. Corrientes 1283. 35-2592.** G. Rozas presenta a ELVIRA ROMEI y GACHI FERRARI en: "CARAMELOS". Comedia musical infantil. Dir. Gral.: D. Aguilar. Lunes a las 17. Martes a domingos a las 16. SABADO 31 DESPEDIDA: NORMA ALEANDRO en:

LA SEÑORITA DE TACNA

De Mario Vargas Llosa. 400 representaciones. Dir.: E. Alfaro. Mar. (pop.), a juev. a las 20.30. Vier. a las 21.30. Sáb. a las 20 y 23. Dgos. a las 18.30. P.m.14.

★ **BUENOS AIRES. Rodríguez Peña 407.** El estilo inconfundible de BURLESQUE, creadores del strip-total. La impactante sexy-revista: "GATITAS DE PELICULA" Cont. desde las 15. Sáb. desde las 18 hasta las 2. Dgos. descanso. P.m.18.

★ **DEL GLOBO. M. T. de Alvear 1155. 393-8351.** Mar. a vier. a las 16, Sáb. y dgo. a las 15 y 17: "CANCIONES PARA MIRAR" de María E. Walsh. Con L. Manso y V. Lago. Lun. a juev. a las 20.30. Vier. y sáb. (DESPEDIDA) a las 20.30 y 22.30: "LA ZORRA" de A. Paso. Con Leonor Benedetto y Alberto Closas. Dir. A. Closas. Loc. en vta.

★ **DRAGON ROJO. San José 19.** Herve Darno en: "LA DAMA DE LA DUCHA". Y las mujeres más hermosas. P.m.22. Abierto todos los días.

★ **FENIX. Rivadavia 7802. 612-8858.** Diariamente a las 15.30: "PESCADORES DE CARAMELOS" Con Carlos Bandi, Adrián Beiró y elenco. Comedia musical infantil. Loc. en vta. $ 30.000.

★ **FLORIDA. Florida 165. 30-5360.** Cont. de lun. a juev. de 13 a 22. Vier. de 13 a 23. Sáb. de 18 a 1.30. P.m.18: "SEXY-REVISTA", Con Moira Star, elenco y las chicas del Florida.

★ **KARINA. Corrientes 636. 40-1808.** Cont. de 20 a 24: Cía de STRIPTEASE, con Analía Roy y sexy vedettes. P.m.18. De 0.30 a 4. "Show internacional". Dir.: A. Elizalde.

★ **LICEO. Rivadavia y Paraná.** Elenco de primerísima línea en:

PAN Y CIRCO

Libro: Enrique Pinti. Dir.: Antonio Gasalla. Mar. a Juev. a las 21.30; Vier. y sáb. a las 21 y 23; Dgos. a las 20.30.

★ **LOLA MEMBRIVES. Corrientes 1280. 35-2108.** Sensacional espectáculo musical. 40 personas en escena:

LIBERTAD LAMARQUE
¿ES UNA MUJER DE SUERTE?

Mar. a vier. a las 21.30. Sáb. a las 20.30 y 23. Dgos. a las 19. S.r. Loc. en vta. dde. $ 50.000. con 5 d. de ant.

★ **MAIPO. Esmeralda 443. 392-4882.** El espectáculo del año ahora en el Maipo:

CARLOS PERCIAVALLE
A PLENO COLOR

Mar. a juev. a las 21.30. Vier. y sáb. a las 21 y 23.30. Dgos. a las 21. Loc. en vta.

★ **METROPOLITAN 1. Corrientes 1343. 40-0816.** Diariamente a las 16: "SUEÑOS DE ESTRELLAS" comedia musical infantil. Con Chino Aguilar y elenco. JORGE PORCEL, MORIA CASAN y ALBERTO OLMEDO en:

LOQUERO EN LA REVISTA

Con Patricia Dal y Valeria Lynch. J. Portales, C. Bertrand, P. Castillo y D. Medina. Mar. a vier. a las 21 y 23. Sáb. a las 21, 23.15 y trasn. 1.30. Dgos. a las 20 y 22.

★ **NACIONAL CERVANTES. Libertad 815. 45-4224.** Mar. a juev. a las 21: "LAS DE BARRANCO" de G. de Laferrere. Con Eva Franco, Alejandra Da Passano y elenco. Dir.: R. Graziano. Pl.: $ 30.000. Vier. y dgos.: "FEDRA" de Racine. Trad. Manuel Mujica Láinez. Con María Rosa Gallo, Lydia Lamaison y elenco. Dir.: R. Graziano. Calefacción.

★ **ODEON. Esmeralda 367. 45-3635.** La obra de Hugo Midón: "EL IMAGINARIO". Con Ana María Cores, Berugo Carámbula y elenco. Dir. Hugo Midón. Diariamente a las 16. Loc. en vta.

★ **ODEON. Esmeralda 367. 45-3635.** SUSANA RINALDI en:

HOY COMO AYER

Texto y canciones: MARIA ELENA WALSH. Idea y dirección general: MARIA HERMINIA AVELLANEDA. Miér. y juev. a las 21. Vier. a las 21.30. Sáb. a las 21 y 23. Dgos. a las 18.30. Loc. en vta.

★ **OLIMPIA. Sarmiento 777. 40-2678.** Hoy a las 16.45: "EL MARAVILLOSO MUNDO DE TERICO". Comedia musical infantil de Víctor Vidal.

★ **OPERA. Corrientes 860. 35-1335.** Hoy a las 15 y 17 GUILLERMO BREDESTON presenta a NORA CARPENA en:

LAS AVENTURAS DE PALOMA

De Luis Gayo Paz. Brillante comedia musical. Dir.: Wilfredo Ferrán. Loc. en vta.

★ **PARADISE. Corrientes 827.** Cont. de Lun. a Dgos. de 20 a 4. La revista sexy del desnudo: "STRIP TOTAL". Con las mujeres más excitantes de Bs. As. P.m.18.

★ **PREMIER. Corrientes 1575.** Alberto Martín, Lorena Paola, Claudia Rucci, Teresita Lladó, Silvia Merlino y Marta Albertini en:

CRECER CON PAPA

S.r. Diariamente a las 15, 17 y 19. Loc. en vta.

★ **REGINA. Santa Fe 1235. 44-5470.** *Duilio Marzio y Miguel Angel Solá en:*

EQUUS

La obra de Peter Shaffer. Con Perla Santalla y gran elenco. Dir. A. García Buhr. Mar. a vier. a las 21.30. Sáb. a las 21 y 23.15. Dgos. a las 19.30. Miér. día pop.

★ **TABARIS. Corrientes 831. 392-8509.** CECILE CHARRE y su perrito ALFONSO en: "ALFONSO Y SUS AMIGOS". Comedia musical para chicos. Diariamente a las 15 y 17. LUIS BRANDONI, MARTA BIANCHI, JORGE RIVERA LOPEZ, ULISES DUMONT y gran elenco en:

"SIMON, EL CABALLERO DE INDIAS"

De Germán Rozenmacher. Dir. Omar Grasso. Mar. a juev. a las 21.30. Vier. y sáb. a las 20.30 y 23. Dgos. a las 19.30.

VARIEDADES

★ **LUNA PARK. Corrientes 99. 311-1990-5100. 32-2135-2538.** SENSACIONAL ESPECTACULO EN BUENOS AIRES: EL EXTRAORDINARIO...:

CIRCO DE MOSCU 1982

En época de vacaciones. Martes a viernes a las 17 y 20.30. Sábados a las 15, 18 y 22. Domingos a las 15 y 19. Gral. May.: $ 30.000. Men.: $ 20.000. Loc. en vta. con 7 días de antic. de 10 a 19.

CINES

★ **A.B.C. Esmeralda 506. 392-9506.** Cont. desde las 10: LA DOCTORA BAJO LAS SABANAS; YO, PAPA Y LA MUCAMA. Dde. las 20: show en vivo: "LAS VIRGENES DEL STRIP-TEASE". P.m.18. Vier. y sáb. trasn.

★ **ADAN 1. Corrientes 959. 393-6115.** A las 13.30, 15.50, 18.10, 20.30 y 22.50:

EN LA LAGUNA DORADA

P.m.14. Con Catherine Hepburn y Henry Fonda. A las 15.25, 17.45, 20.5 y 22.25: Notic. Sáb. trasn. 1.

★ **ADAN 2. Corrientes 959. 393-5034.** A las 13.10, 15.10, 17.10, 19.15, 21.20 y 23.10:

SOLO CONTRA EL MUNDO

S.r. Con William Holden y Ricky Schroder. A las 14.50, 16.50, 18.50, 20.55 y 22.45: *Notic.*

★ **ALFA. Lavalle 842. 392-1114.** A las 13.5, 15, 17, 19, 21.5 y 23.10:

EL DESAFIO

P.m.18. Con Toshiro Mifune y Scott Glenn. A las 13, 14.50, 16.50, 18.50, 20.50 y 23: Notic. Sáb. trasn.

★ **ALFIL. Corrientes 1753. 40-7575.** A las 13.45, 15.30, 17.15, 19, 20.45 y 22.30: LOS CUENTOS DEL TIO BIGOTES. S.r. 15.10, 16.55, 18.40, 20.25 y 22.10. Notic.

★ **AMBASSADOR. Lavalle 777. 392-9700.** A las 12.40, 14.40, 16.40, 18.50, 21 y 23.10:

PLATA DULCE

P.m.18. Con Federico Luppi y Julio de Grazia. A las 14.30, 16.30, 18.35, 20.45 y 22.55: Notic. Sáb. trasn. 1.20. Calefacción.

★ **AMERICA. Callao 1057. 41-3818.** A las 14.30, 16.35, 18.45, 21 y 23.15:

EL PROFESIONAL

P.m.14. Con Jean Paul Belmondo y Robert Hossin. A las 14.10, 16.10, 18.20, 20.35 y 22.50: Notic. Sáb. trasn. 1.25.

★ **ARIZONA. Lavalle 727. 392-6967.** Cont. 13.15, 16.35, 19.55 y 23.15:

EL EXTRAÑO VICIO
DE LA SEÑORA WARDH

Cont. 14.50, 18.10 y 21.30:

EL MATRIMONIO PERFECTO

P.m.18. Sáb. trasn. 1.15: El extraño vicio de la señora Wardh.

★ **AVENIDA. Av. de Mayo 675. 33-6626.** Cont. 11, 14.20, 17.40 y 20.50: Juanita nalgas de oro; 12.25, 16.10, 19.10 y 22.25: Trasbordo en Marsella. P.m. 18.

★ **BROADWAY. Corrientes 1155. 35-2345.** A las 13.15, 16.20, 19.30 y 22:

LOS UNOS Y LOS OTROS

S.r. Dir. Claude Lelouch. A las 16.5, 19.20 y 22.25: *Notic. Sáb. trasn. 1.40.*

★ **CALLAO. Callao 27. 40-1898.** A las 14.10, 16.25, 18.40, 20.55 y 23.10: PLATA DULCE. P.m.18. 16, 18.15, 20.30 y 22.45: Notic. Sáb. trasn. 1.20.

★ **CAPITOL. Santa Fe 1848. 44-2379.** A las 15, 17.40, 20.20 y 23: CONAN, EL BARBARO. P.m.14. 14.30, 17.10, 19.50 y 22.30: Notic. Sáb. trasn. 1.25.

★ **CERVANTES. Belgrano 1820. 38-2698.** Cont. 16.20, 19.45 y 23.10: LOS FIERECILLOS INDOMABLES; 14.30, 17.50 y 21.20: LAS VACACIONES DEL AMOR. S.r.

★ **CINEMA UNO. Suipacha 460. 392-1112.** A las 13, 15, 17, 19, 21 y 23.10:

FANTASMA DE AMOR

P.m.14. Con Marcello Mastroianni y Romy Schneider. A las 14.40, 16.40, 18.40, 20.40 y 22.45: Notic. Sáb. trasn. 1.30.

★ **CINEMATECA ARGENTINA. Sarmiento 2255. 48-2170.** A las 18, 20 y 22: "El rito prohibido". Dir.: Ingmar Bergman. Con Thulin Bjonstrand. P.m. 18. Mañana: El fantástico mundo de la María Montiel.

★ **CONCORDE. Lavalle 925. 35-1850.** A las 13, 14.45, 16.50, 18.55, 21.5 y 23.10:

EL VENGADOR SOLITARIO

P.m.18. A las 16.40, 18.35, 20.45 y 22.50: Notic. Sáb. trasn. 1.30.

★ **COSMOS 70. C'tes 2046. 49-0862.** A las 14, 16.15, 18.30, 20.45 y 23:

LA GRAN OLIMPIADA DE MOSCU

S.r. El espectáculo más grande del siglo. Dir. Yuri Ozerov. Hablada en castellano. Próx. ROMANCE DE LOS ENAMORADOS.

★ **ELECTRIC. Lavalle 836. 392-1846.** Cont. desde las 13: "UN CASO D ESCOPETA"; "EL LLANERO SOLITARIO" Notic. S.r. Sáb. trans.: Un caso de escopeta.

★ **EMPIRE. H. Yrigoyen 1934. 47-8770.** Cont. 13.40, 18.10 y 22.30: LA GUERRA DE LAS GALAXIAS: 15.50 y 20.20: LA AVENTURA DEL POSEIDON. S.r.

★ **GAUMONT. Rivadavia 1635. 40-3050.** A las 13.10, 16.20, 19.30 y 22.40: LOS UNOS Y LOS OTROS. S.r. 16, 19.10 y 22.20: Notic. Sáb. trasn. 1.45.

★ **GRAN REX. C'tes 857. 392-8000.** Calefacción. Extraordinario estreno. A las 13.15, 15.40, 18.10, 20.40 y 23.10: ARNOLD SCHWARZENEGGER, JAMES JONES y SANDAHL BERGMAN en:

CONAN, EL BARBARO

P.m.14. Dir. John Milius. A las 13, 15.20, 17.50, 20.20 y 22.50: Notic. Sáb. trasn. 1.30.

★ **GRAND SPLENDID. Santa Fe 1860. 44-0808.** A las 14.30, 16.30, 18.30, 20.40, 22.45 y sáb. trasn. 1: VACACIONES INESPERADAS. S.r. 14, 16, 18, 20.10 y 22.15: Notic.

★ **GRAN VICTORIA. Av. de Mayo 882. 34-1493.** Cont. de 8 a 3: El week-end de la secretaria; Las orgías de Drácula; Asalto a la prisión 13. P.m.18.

★ **IDEAL. Suipacha 378. 35-3300.** A las 13.40, 16, 18.20, 20.40, 23 y sáb. trasn. 1: LOS AVENTUREROS. S.r. 15.40, 18.20, 20 y 22.40: Notic.

★ **IGUAZU. Lavalle 940. 393-9931.** A las 13.10, 15.10, 17.10, 19.10, 21.10 y 23.10:

LAS AVENTURAS DE LOS PARCHIS

S.r. Con Los Parchís y Javier Portales. 14.50, 16.50, 18.50, 20.50 y 22.50: Notic. Sáb. trasn. 1.30.

★ **LARA. Av. de Mayo 1225. 38-6966.** Cont. 14.30, 18.30 y 22.40: Perdidos en la noche; 16.35 y 20.45: Hair. P.m.18. Sáb. trasn. La canción es la misma.

★ **LEOPOLDO LUGONES. Corrientes 1530. 46-8611.** A las 15 y 17: "De bote en bote" con Laurel y Hardy. S.r. A las 19, 21 y 23: "Cleo de 5 a 7". Dir.: A. Varda. Con C. Marchand y M. Legrand. Pl.: $ 12.000. P.m. 14. Mañana: El amante de 5 días.

★ **LIBERTADOR. Ctes. 1334. 40-7443.** A las 13.15, 15.10, 17.5, 19.5, 21.10 y 23.10:

LA FIESTA INOLVIDABLE

S.r. Con Peter Sellers y Claudine Longet. A las 14.55, 16.50, 18.50, 20.50 y 22.55: Notic. Sáb. trasn. 1.15.

★ **LOIRE. Corrientes 1524. 49-1900.** A las 13.15, 15.35, 18.5, 20.30 y 23:

LA AMANTE
DEL TENIENTE FRANCES

P.m.18. Con Meryl Streep y Jeremy Irons. A las 15.20, 17.50, 20.15 y 22.45: Notic. Sáb. trasn. 1.15.

★ **LORANGE. Ctes. 1372. 45-7386.** A las 13, 15.20, 17.50, 20.20 y 22.50:

VICTOR VICTORIA

P.m.18. Con Julie Andrews. A las 17.40, 20.10 y 22.40: Notic. Sáb. trasn. 1.15.

★ **LORCA. Corrientes 1428. 40-5017.** A las 14.40, 17.20, 20 y 22.40:

VARIOS DIAS
DE LA VIDA DE OBLOMOV

S.r. A las 14.20, 17, 19.40 y 22.20: Notic.

★ **LORENA. Corrientes 1551. 46-7501.** A las 13, 14.55, 16.50, 19, 21.10 y 23.20:

LOCAMENTE ENAMORADO

S.r. Con Ornella Muti y Adriano Celentano. 14.45, 16.40, 18.45, 20.55 y 23.5: Notic. Sáb. trasn. 1.15.

★ **LOS ANGELES 1. Corrientes 1770. 40-3742.** A las 13, 14.45, 16.30, 18.15, 20, 21.45 y 23.20:

EL ZORRO Y EL SABUESO

S.r. Hablada en castellano. A las 14.35, 16.20, 18.5, 19.50, 21.35 y 23.10: Notic.

★ **LOS ANGELES 2. Corrientes 1770. 40-3742/45-2405.** A las 13, 15, 17.10, 19.15, 21.20 y 23.15:

CUPIDO MOTORIZADO

S.r. A las 14.55, 17, 19.5, 21.10 y 23.10: Notic.

★ **LOSUAR. Corrientes 1743. 40-6100.** A las 13.25, 15.25, 17.25, 19.25, 21.25 y 23.20:

LAS AVENTURAS DE LOS PARCHIS

S.r. Con Los Parchís y Javier Portales. A las 15.5, 17.5, 19.5, 21.5 y 23: Notic.

★ **LUXOR. Lavalle 669. 392-3893.** A las 12.45, 15.5, 17.35, 20.10 y 22.50:

VICTOR VICTORIA

P.m.18. Con Julie Andrews y James Garner. A las 17.25, 20 y 22.35: Notic. Sáb. trasn. 1.30.

★ **MAXI 1. Carlos Pellegrini 661. 35-8822.** A las 13, 15, 17, y 19: "CLEMENTE Y SUS HINCHADAS". de Caloi. Guionistas: Alejandro Dolina, Faruk y Caloi. S.r. A las 20.50 y 23.10:

ENCUENTROS
CON HOMBRES NOTABLES

P.m.18. Un filme de Peter Brooke. Con Terence Stamp y Warren Mitchel. A las 20.30 y 22.50: Notic. Sáb. trasn. 1.15.

★ **MAXI 2. Carlos Pellegrini 661. 35-8822.** A las 13.30, 15.5, 16.45 y 18.30: "LA MAGIA DEL CIRCO DE MOSCU". S.r. Un filme de Garnik Arazian. A las 20.15 y 22.55:

LA MUERTE DE UN PRESIDENTE

P.m.18. Un filme de Jerzy Kawalerowicz. A las 20 y 22.35: Notic.

★ **METROPOLITAN 2. Corrientes 1343. 40-1064.** A las 14.5, 16.20, 18.35, 20.55, 23.15 y trasn. 1.15: LOS DIOSES DEBEN ESTAR LOCOS. S.r. 15.55, 18.10, 20.30 y 22.50: Notic.

★ **MONUMENTAL. Lavalle 780. 393-8865.** A las 12.50, 14.50, 16.55, 19, 21.5 y 23.10.

LOCAMENTE ENAMORADO

S.r. Con Adriano Celentano y Ornella Muti. A las 14.40, 16.40, 18.45, 20.50 y 23: Notic. Sáb. trasn. 1.15.

★ **MULTICINE. Lavalle 750.** Cont. de 8.30 a 24. Sáb. y dgo. dde. las 13. Sáb. trasn. 1.30: La noche viene movida; Mis días con Verónica; La masajista llega a la ciudad; La tentación desnuda. P.m.18.

★ **OCEAN. Lavalle 739. 392-1515.** A las 13.30, 15.55, 18.20, 20.45 y 23.10.

QUIEN ENCUENTRA UN AMIGO,
ENCUENTRA UN TESORO

S.r. 13.10, 15.30, 17.55, 20.20 y 22.45: Notic. Sáb. trasn. 1.30.

★ **OPERA. Corrientes 860. 35-1335.** A las 13, 19.15, 21.20, 23.20 y sáb. trasn. 1.15: VACACIONES INESPERADAS. S.r. 20.50 y 23: Notic. "LAS AVENTURAS DE PALOMA", ver información Cartelera de Teatros. Lunes 9 a las 21: UNICA FUNCION de ballet con la participación de JORGE DONN. Loc. en vta. de 10 a 23.

★ **PARAMOUNT. Lavalle 845. 392-9999.** A las 13, 14.40, 16.20, 18, 19.40, 21.35 y 23.30:

TRAGICO FIN DE SEMANA

P.m.18. A las 11.30, 16.10, 17.50, 19.30, 21.15 y 23.10: Notic. Sáb. trasn. 1.30.

★ **PARIS. Lavalle 769. 392-2016.** A las 13, 15, 17, 19, 21.5 y 23.10: EL DESTRUCTOR. P.m.14. 14.50, 16.50, 18.50, 20.55 y 23: Notic. Sáb. trasn. 1.15.

★ **PETIT PREMIER. Corrientes 1565. 46-2113.** A las 13, 15, 17, 19 y 21: "EL CHANFLE II" S.r. Con R. Gómez Bolaños, F. Meza y M. A. de las Nieves. A las 23: "BOB Í CAROL Í TED Í ALICE". P.m.18.

★ **ROSE MARIE. Corrientes 780. 45-6448.** Cont. de 12 a 24: "LA ULTIMA LOCURA DE MEL BROOKS"; "LA GUERRA DE LAS GALAXIAS". S.r.

★ **SALA UNO. B. Sur Mer 549. 88-9420.** A las 13, 14.30, 16 y 17.30: EL MUNDO MAGICO DE BEATRIZ POTTER. S.r. 19.30, 21.20 y 23.10: ENSAYO DE ORQUESTA. P.m.18. Sáb. trasn. 1.

★ **SANTA FE I. Santa Fe 1947. 44-8980.** A las 13, 15, 17, 19, 21.10 y 23.20:

LOCAMENTE ENAMORADO

S.r. Con Adriano Celentano y Ornella Muti. A las 20.50 y 23: Notic. Sáb. trasn. 1.15.

★ **SANTA FE II. Santa Fe 1947. 44-8980.** A las 13, 14.50, 16.40, 18.30:

LAS AVENTURAS DE LOS PARCHIS

S.r. A las 20.40 y 22.50:

TRAICION AUTORIZADA

P.m.18. Con Lino Ventura y Michel Piccoli. Sáb. trasn. 1.

★ **SELECT LAVALLE. Lavalle 921. 35-0235.** Cont. 13.40, 16, 18.20, 20.40 y 23: LOS CAZADORES DEL ARCA PERDIDA. S.r. Sáb trasn. 1.20: MARTES 13 II.

★ **STUDIO. Santa Fe 2541. 821-5845.** A las 13.30, 14.50, 16.20, 17.50: EL GLOBO ROJO - CRIN BLANCA. S.r. 19, 20, 21.15 y 23.10: EL JOVEN FRANKENSTEIN. P.m.18. Sáb. trasn. Un fantasma en el Paraíso.

★ **SUIPACHA. Suipacha 442. 392-1195.** A las 13, 15, 17, 19, 21.5, 23.10 y sáb. trasn. 1.20: LOS PASAJEROS DEL JARDIN. P.m.18. A las 14.40, 16.40, 18.40, 20.45 y 22.50: Notic.

ALMAGRO

★ **BIOGRAFO UNO. Corrientes 4636.** Cont. 14.50, 16.45, 18.40, 20.40 y 22.45: Notic. 15.5, 17 y 18.55: Las aventuras de Los Parchís. S.r. 20.55 y 23: Locamente enamorado. S.r.

★ **PALACIO DEL CINE. Rivadavia 3636. 982-4818.** Cont. 15.40, 19.5 y 22.30: Los fierecillos indomables; 14, 17.15 y 20.40: Las vacaciones del amor. Notic. S.r.

★ **ROCA. Rivadavia 3753. 812-1517.** Cont. desde las 14.30: Los cuentos del tío bigote. Notic. S.r. Noche: Cama con música; Notic. P.m.18.

BELGRANO

★ **BELGRANO. Cabildo 2356. 784-5691.** Cont. 14, 15.50, 17.40, 19.30, 21.20 y 23.15: La 2ª guerra de los niños; 15.30, 17.20, 19.10, 21 y 22.50: Notic. S.r. Sáb. trasn.

★ **CABILDO. Av. Cabildo 2347. 784-3852.** Cont. 14, 16, 18 y 20: Las aventuras de Los Parchís; 21.20, 23.10 y sáb. trasn.; El fierecillo domado. S.r.

VS★ **FANTASY. Cabildo 685. 771-0686.** A las 14.30, 16.25 y 18.20: Notic. y El zorro y el sabueso. S.r. 20.25 y 22.45: Carrozas de fuego. S.r. Sáb. trasn. 1.15: All that jazz.

★ **G. SAVOY. Cabildo 2829. 781-6500.** Cont. 14.40, 16.30, 18.40, 20.50 y 23: El desafío; 18.20, 20.30 y 22.40: Notic. P.m.18. Sáb. trasn. 1.10.

★ **LIDO. Av. Cabildo 3241.** Cont. desde las 14.5: Superpicardías de Tom y Jerry; Los cazadores del arca perdida. S.r.

★ **MIGNON. Juramento 2433. 784-3899.** Cont. 14.30, 16.40, 18.50, 21 y 23.10: Fantasma de amor; 16.15, 18.25, 20.35 y 22.45: Notic. P.m.14. Sáb. trasn.

BOEDO

★ **CUYO. Boedo 858. 97-6975.** Cont. 13.40, 16.45, 20 y 23.10: Los Parchís en Disneylandia; 15.10, 18.20 y 21.30: Comandos azules. S.r.

★ **GRAN SAN JUAN. San Juan 3246. 97-4293.** Cont. Las suecas y el amor; Fanny Hill; Con la tentación en la piel; Vampira del amor. P.m.18.

★ **LOS ANDES. Boedo 777. 97-4233.** Cont. 16.20, 19.45 y 23.20: Los fierecillos indomables; 14.30, 17.50 y 21.10: Las vacaciones del amor. S.r.

★ **N. PALACE. San Juan 2461. 941-1723.** Cont. Tarde: Las aventuras de Los Parchís; Los Parchís contra el inventor invisible. S.r. Noche: Locamente enamorado; Rocky II. S.r. Sáb. trasn. 1.

★ **NUEVO SELECT. San Juan 2540. 941-5908.** Cont. 14.30, 18.10 y 22: Las aventuras de Flash Gordon. 16.40 y 20.20: 5 locos delirantes. S.r.

CABALLITO

★ **CABALLITO. V. Martínez 52. 431-0052.** Cont. 15, 17.40 y 20: Astroboy en el imperio submarino; 16.15 y 18.45: Caperucita roja y sus 3 amigos. S.r.

★ **MORENO. Rivadavia 5050. 90-4303.** Cont. 15, 19 y 23: Quién encuentra una amigo, encuentra un tesoro; 16.55 y 20.50: 1941. Notic. S.r.

COLEGIALES

★ **ARGOS. F. Lacroze 3455. 854-0673.** Cont. dde. las 14: Los cuentos del tío bigote. S.r. Noche: El último subte. Notic. P.m.18.

★ **ATALAYA. Córdoba 4633. 773-0700.** Cont. 15.40, 18.50 y 22.10: El zorro y el sabueso; 14, 17.20 y 20.30: El regreso de la montaña embrujada. S.r.

★ **RIALTO. Córdoba 4287. 86-8764.** Cont. 14.40, 18.20 y 22: Quién encuentra un amigo, encuentra un tesoro; 16.35 y 20.10: El hombre araña ataca de nuevo. S.r. Notic. Sáb. trasn. 0.30.

FLORES

★ **AUDITORIO SAN ROBERTO. Bolivia 667. 612-0084.** Cont. desde las 15.30: La bella sirenita; El show de los 3 chiflados. S.r.

★ **CONTINENTAL. Carabobo 945. 631-2218.** Cont. desde las 14: Guss, el burrito futbolista; El zorro y el sabueso. S.r. Sáb. trasn.

★ **FENIX. Rivadavia 7802. 612-8858.** Cont. desde las 17.50: No se puede parar la música; 5 locos en Hong Kong; Notic. S.r. Matinée: ver información en Cartelera de Teatros.

★ **GRAND PRIX. Gaona 3263. 59-2551.** Cont. 14, 17.35 y 21.15: Castillos de hielo; 15.45, 19.20 y 23: Quién encuentra un amigo, encuentra un tesoro. S.r.

★ **GRAN RIVADAVIA. Rivadavia 8636. 69-1356.** Cont. desde las 14.30: Notic. Los cazadores del arca perdida; Un sheriff fuera de serie. S.r. Sáb. trasn. 0.30.

★ **PUEYRREDON. Av. Rivadavia 6871. 612-0389.** Cont. desde las 14.35: Los cuentos del tío bigote. S.r. Noche: Un toque de distinción. Notic. P.m.18.

★ **SAN JOSE. Rivad. 7350. 611-5989.** Cont. dde. las 14: Quien encuentra un amigo, encuentra un tesoro; La isla del Oso. S.r. Sáb. trasn.

★ **SAN MARTIN. Av. Rivadavia 7060. 612-5416.** Cont. desde las 13.30: El imperio contraataca; Safari Express. S.r. Sáb. trasn.

LINIERS

★ **GRAN LINIERS. Avda. Gral. Paz 44.** Cont. 14, 16.15 y 18.25: Las aventuras de Los Parchís. S.r. Noche: dde. las 20.50: El vengador solitario. P.m.18.

★ **GRAN ODEON. Montiel 160. 641-7673.** Cont. 14.10, 18 y 22: La guerra de Los Parchís; 15.55 y 20: Comandos azules. S.r.

★ **MARTIN FIERRO. Avda. Gral. Paz 47.** Cont. 14.10, 16.20, 18.30, 20.40 y 22.40: Locamente enamorado; 14, 16.10, 18.20, 20.30 y 22.40: Notic. S.r.

MATADEROS

★ **ALBERDI. Juan B. Alberdi 6169. 68-0496.** Cont. 16, 19.35 y 23.15: La guerra de Los Parchís Nº 2; 14, 17.35, 21.20: Comandos azules. S.r.

★ **EL PLATA. J. B. Alberdi 5751. 68-1118.** Cont. 16, 19.30 y 22.50: Los fierecillos indomables; 14.20, 17.35 y 21.5: Las vacaciones del amor. S.r.

★ **GRAN BUENOS AIRES. Av. del Trabajo 5427. 68-2525.** Cont. dde. las 14: Las aventuras de Los Parchís; Los Parchís contra el inventor invisible. S.r.

★ **GRÁN LUGANO. Murguiondo 4062. 601-3457.** Cont. dde. las 14.30: Las aventuras de Los Parchís; Los Parchís contra el inventor invisible. S.r.

★ **JORGE NEWBERY. Ex Lugano 1 y 2. 601-3457.** Cont. dde. las 14.30: El zorro y el sabueso; El último vuelo del arca de Noé. S.r.

ONCE

★ **LORIA. Rivadavia 3058. 87-1436.** Cont. dde. las 14.30: Pasión impura; Intimidad ultrajada. P.m.18.

★ **MAJESTIC. Pueyrredón 230. 87-9636.** Cont. dde. las 14: Las vacaciones del amor; Los fierecillos indomables. S.r.

PALERMO

★ **N. ROSEDAL. Serrano 2454. 774-3101.** Cont. 14.55, 18.40 y 22.30: Los fierecillos indomables; 16.40 y 20.35: Las vacaciones del amor. S.r. Sáb. trasn. 0.30.

VILLA DEVOTO

★ **ACONCAGUA. Av. Gral. Mosconi 3260. 571-5208.** Cont. dde. las 14.40: Notic. Los cazadores del arca perdida; Aventuras y desventuras de Tom y Jerry. S.r.

★ **EUROCINE. Nueva York 3336. 50-1443.** Cont. dde. las 14.30: El regreso de la montaña embrujada; El zorro y el sabueso. S.r.

★ **PARQUE. Cuenca 3250. 50-4448.** Cont. dde. las 14.30: Notic. Las aventuras de Los Parchís; Los Parchís contra el inventor invisible. S.r.

VILLA URQUIZA

★ **25 DE MAYO. Triunvirato 4438. 51-1859.** Cont. 15.25, 18.50 y 22.20: Los Parchís a Disneylandia; 13.50, 17 y 20.30: Comandos azules. S.r.

★ **GRAN URQUIZA. Bauness 2506. 51-2135.** Cont. dde. las 14: Guss, el burrito futbolista; El zorro y el sabueso. S.r. Sáb. trasn.

GRAN BUENOS AIRES

★ **AVELLANEDA. Colonial.** Kamasutra: La doctora bajo las sábanas; Yo, Papá y la mucama. P.m.18.

—**Gral. Roca.** Furia oriental; Operación dragón gordo; Operación Fox Bat.

—**Maipú.** Los fierecillos indomables; Las vacaciones del amor. S.r.

—**Mitre.** La 2ª guerra de los niños; Comandos azules. S.r.

—**San Martín.** Las aventuras de Los Parchís; La magia de Los Parchís. S.r. Noche: Locamente enamorado. Rocky. S.r.

★ **BELLA VISTA. Gran Pacífico.** La 2ª guerra de los niños; Comandos azules. S.r.

★ **CIUDADELA. Nvo. Ciudadela.** Infarto en la cama; La doctora bajo las sábanas; Las dulces amantes. P.m.18.

★ **JOSE C. PAZ. Paz.** Solo contra el mundo; Flash Gordon. S.r.

★ **LA TABLADA. Martín Güemes.** La 2ª guerra de los niños; Comandos azules. S.r.

★ **LOMAS DE ZAMORA. Avenida.** Los unos y los otros; Notic. S.r.

—**Coliseo.** Las aventuras del osito panda; El gato con botas en el oeste. S.r. Noche: Trágico fin de semana; La revancha. P.M.18.

—**Español.** Los fierecillos indomables; Las vacaciones del amor. S.r.

—**Gran Lomas.** La 2ª guerra de los niños; Comandos azules. S.r.

★ **MORON. Achával.** Que el diablo te perdone;; Tarzán y la rebelión de la jungla. S.r.

—**Ocean.** Los Parchís en Disneylandia; Comandos azules. S.r.

★ **QUILMES. Cervantes.** Los fierecillos indomables; Las vacaciones del amor. S.r.

—**Moderno.** La 2ª guerra de los niños; Comandos azules. S.r.

★ ***RAMOS MEJIA. Gran Belgrano.*** Los fierecillos indomables; Las vacaciones del amor. S.r.

—**San Martín.** Las aventuras de Los Parchís; Noche: Locamente enamorado. Notic. S.r.

★ **SAN ANTONIO DE PADUA. Gran Sarmiento.** Las aventuras de Los Parchís; Ritmo a todo color. S.r.

★ **SAN MARTIN. Ateneo.** Los fierecillos indomables; Las vacaciones del amor. S.r.

—**Gran Plaza.** Las aventuras de Los Parchís; La magia de Los Parchís. S.r. Noche: Trágico fin de semana; La corrupción de Chris Miller. P.m.18.

★ **SAN MIGUEL. Mayo.** Los fierecillos indomables; La playa del amor. S.r.

—**San Miguel.** Las aventuras de Los Parchís; *La magia de Los Parchís.* S.r. Noche: Ricas y famosas; Las 4 estaciones. P.m.18.

CRONICA, Edición de la Tarde. Registro de la Propiedad Intelectual Nº 25.414. Director: Ricardo Gangeme.
Redacción, Administración y Publicidad: Azopardo y Garay. Teléfonos: 361-1001/1051.

CAMBIOS EN EL EJERCITO

Se Producen Como Consecuencia de la Guerra Librada y Tienden a Profesionalizar el Arma

Confirmó anoche el comandante en jefe del Ejército los cambios dentro del Arma que adelantara CRONICA en su sexta edición de la víspera y que tienden, según palabras del general Cristino Nicolaides, a "profesionalizar" esa fuerza.

Aclaró el alto jefe militar que "no hay pase a disponibilidad de nadie sino que son cambios normales dentro del Ejército", aunque reconoció que los mismos se producen como consecuencia de la guerra librada en el Atlántico Sur por la soberanía sobre las islas Malvinas.

Consignó, asimismo, Nicolaides que los cuatro generales y dos coroneles separados transitoriamente de sus cargos "no han sido castigados y muchos de ellos pueden recibir condecoraciones al cabo de las averiguaciones que se realizan".

Nicolaides dijo al referirse a los oficiales que participaron de las acciones en las Malvinas y que fueron separados de sus cargos transitoriamente hasta que concluyan las investigaciones ordenadas, que **no han sido castigados y que muchos de ellos pueden recibir condecoraciones al cabo de las averiguaciones que se realizan. "No hay pase a disponibilidad de nadie, solo son cambios normales dentro del Ejército"**, dijo Nicolaides.

"Son cambios internos para disminuir inquietudes" y para **"preservar la organización y la disciplina"** del Ejército.

En una reunión informal con periodistas acreditados ante su comando, el general Nicolaides dijo que su resolución "seguramente redundará en una mayor tranquilidad de ánimo dentro del Ejército", y rechazó la idea de que esa fuerza esté en **"estado deliberativo".**

"En todo caso hay inquietud, hay ganas de saber lo que pasó en las Malvinas", admitió.

En este mismo sentido dijo que el informe de la comisión Calvi se conocerá muy probablemente antes de los 60 días establecidos.

"Calvi me pidió unos 60 días para trabajar, pero veo que está muy adelantado en la recepción de los informes y **seguramente conoceremos el resultado antes de que venza ese plazo"**, reveló el comandante en Jefe del Ejército.

"No tenía más remedio que producir una rápida recomposición del Ejército, no dejarlo tal como volvió de las Malvinas", dijo en otro momento de la conversación.

Cuando un periodista le preguntó por qué los jefes ahora desplazados no volvieron a los puestos que ocupaban antes de la campaña en el Atlántico Sur, Nicolaides respondió: **"porque esa gente viene con un espíritu especial, entre rumores, comentarios... por eso mismo decreté de inmediato una licencia general de 20 días, que en el Ejército, en épocas normales, sería una enormidad: tenía que tirar un balde de agua fría para congelar un poco el clima que heredé al recibir el Comando.**

En un tramo de la charla informal que Nicolaides mantuvo esta noche con los periodistas acreditados en el Comando del Ejército, dijo que **había instruido a sus subordinados a respetar escrupulosamente todas las resoluciones de la justicia, incluida la reciente sobre los integrantes del grupo Graiver que fueron liberados pese a que con anterioridad una Corte Militar los había condenado a penas de entre tres y doce años.**

Más adelante, al ser consultado sobre si la decisión de no solicitar ayuda a la Unión Soviética en la guerra por las Malvinas había sido correcta, señaló que la consideraba correcta, "aún conociendo el resultado de la batalla".

En varios pasajes de la charla **Nicolaides destacó que las Fuerzas Armadas deberán prepararse para la etapa de vida democrática que se avecina y subordinarse al poder político.**

Con respecto a la posible repercusión que podría tener en el exterior este recambio, Nicolaides opinó que "nadie se puede sorprender".

"Todos los ejércitos del mundo, después de una derrota, reevalúan la calidad y la función de sus hombres, nosotros estamos haciendo precisamente eso", agregó.

Sobre un probable juicio o investigación sobre lo actuado por el ex ministro de Economía José Alfredo Martínez de Hoz, Nicolaides dijo que "no tengo una idea concreta sobre cómo se podía llevar a cabo" y que tal acción **"estaría llena de implicancias, porque todos hemos apoyado a Martínez de Hoz en determinado momento del Proceso".**

Por último se le preguntó a quién corresponde responsabilizar por la derrota de las Malvinas: si a los comandantes o a los generales que trazaron la estrategia.

El general Nicolaides hizo un gesto ambiguo y respondió: **"es muy difícil decirlo. El éxito de las batallas depende de un sano equilibrio entre una buena apreciación y una buena operación. Si alguna de las dos fallan, no sirve la otra. Aquí tenemos que ver todavía qué fue lo que falló. Eso se sabrá dentro de poco".**

Se pone en conocimiento de la opinión pública que por resolución de Su Excelencia, el señor comandante en Jefe del Ejército, se ha producido el siguiente cambio de destino de personal superior del Ejército:

1.— Nómbrase:

En el Comando de la III Brigada de Infantería, comandante: general de brigada don **Braulio Argentino Sánchez Avalos; segundo comandante y jefe del Estado Mayor: coronel Hugo Ferrari.**

En el **Comando de la IX Brigada de Infantería Mecanizada "Teniente General Nicolás Levalle"**, comandante: general de brigada **Alberto Ramón Schollaert;** segundo comandante y jefe del Estado Mayor: coronel **Justo Jacobo Rojas Alcorta.**

En la Escuela de Infantería "Teniente General Pedro Eugenio Aramburu", director: coronel **Antonio José Leimundo Piñeiro.**

En el **Regimiento de Infantería Mecanizado III "General Belgrano"** jefe: teniente coronel **Héctor Mario Giralda;** segundo jefe: mayor **José Arturo Echeverría.**

En el **Regimiento de Infantería IV** jefe: teniente coronel **Jorge Eusebio Rearte;** segundo jefe: mayor **Rodolfo Esteban Mazzino.**

En el **Regimiento de Infantería V** jefe: coronel **Alberto González;** segundo jefe: mayor **Martín Enrique Toro.**

En el **Regimiento de Infantería Mecanizado VI "General Viamonte"** jefe: teniente coronel **Ramón Juan Michur;** segundo jefe: mayor **Carlos Alejandro Ochoa.**

En el **Regimiento de Infantería Mecanizado VII "Coronel Conde"**, jefe: teniente coronel **Carlos Salvador Ruffino;** segundo jefe: mayor **Armando Nobel Valiente.**

En el **Regimiento de Infantería XII "General Arenales"** jefe: teniente coronel **Rubén Arturo Ortega;** segundo jefe: mayor **Jorge Magnelli.**

En el **Escuadrón de Exploración de Caballería Blindada X "Coronel Isidoro Suárez"** jefe: mayor **Edgardo Osvaldo Amieva.**

En el **Grupo de Artillería III** jefe: teniente coronel **Roberto Obdulio Godoy;** segundo jefe: mayor **Alfredo José Noberasco.**

En el **Grupo de Artillería de Defensa Aérea 101 "Teniente General Pablo Ricchieri"** jefe: teniente coronel **Julio Septimio Horacio Teglia.**

En la **Compañía de Ingenieros Mecanizada X** jefe: mayor **Carlos Florencio Feroglio.**

En la **Compañía de Comunicaciones Mecanizada X** jefe: mayor **Herberto Antonio Robinson.**

En el **Batallón Logístico X** jefe: teniente coronel **Virgilio Aaron Núñez Almeida.**

En la **Compañía de Comunicaciones III** jefe: mayor **Carlos Alberto Cheretti.**

Al personal superior reemplazado en virtud de la resolución precedente, se le asignará nuevo destino en la Fuerza en los próximos días.

2. **Pasa a revistar a órdenes del señor comandante en Jefe del Ejército el siguiente personal superior: general de brigada don Mario Benjamín Menéndez, general de brigada don Oscar Luis Joffre, general de brigada don Omar Edgardo Parada, general de brigada don Américo Taer, coronel Félix Roberto Aguiar y coronel Horacio Osvaldo Chimeno.**

Por último se deja perfectamente establecido que los nombramientos a que se ha hecho referencia en la resolución del señor comandante en Jefe del Ejército, tienen por finalidad normalizar los mandos de la Fuerza según lo ya anticipado a los integrantes de la misma con fecha 13 de julio de 1982 y por lo tanto no lleva implícito ningún juicio de valor sobre el desempeño o la actuación del personal superior involucrado, lo que resultará en definitiva del estudio que realiza actualmente la comisión de evaluación ordenada a tal efecto. Firma Juan Miguel Valentino, coronel, nuevo jefe del Departamento VI Prensa y Difusión del Comando en Jefe del Ejército.

TERRIBLE MUERTE DE 3 HERMANITOS

LA PLATA, 27 (De nuestro corresponsal).— Tres hermanitos de corta edad, murieron esta madrugada asfixiados en el interior de una vivienda en la ciudad de 9 de Julio, según lo informó la policía.

El lamentable episodio se produjo cuando los tres pequeños se encontraban durmiendo en uno de los cuartos de esa finca y el fuego de un brasero incendió los colchones y el mobiliario allí existente, desencadenando el drama apuntado.

Declaraciones recogidas en el lugar de los hechos dan cuenta de que los hermanitos habían prendido un primitivo brasero para combatir las inclemencias del tiempo, cometiendo la imprudencia de acercarlo a las camas donde estaban durmiendo.

Las brasas, al parecer, tomaron contacto con el colchón de una cama que no había sido ocupado, provocando al entrar en combustión la lana de la cual estaba provisto, una intensa humareda que provocó la muerte por asfixia de los pequeños.

La pronta llegada de los vecinos, no pudo evitar la tragedia. La madre de los pequeños, en esos momentos se encontraba trabajando en las cercanías de la vivienda incendiada.

TIEMPO

MINIMA: A las 7.30 horas **8º**

MAXIMA: 16º9' a las 16 horas. Humedad: 96% Vientos: Este - Noreste, a 10 km. Visibilidad: 12 km. Presión: 1.001.8.

- *ANALIA GADE: IMPUDICA FOTO EN CUEROS*
- *NIETO FAMOSO, EN SU PRIMERA SALIDA*
- *DOS NOTICIEROS SIGUEN EN AUMENTO*
- *ATROZ CALUMNIA SOBRE OLGA ZUBARRY*

En una revista de espectáculos de la España del **destape** se pudo apreciar una foto de Analía Gadé, **la maja, completamente en cueros.** No se trata de que la cordobesa **apodada "Bocha"** haya posado de esta manera **impúdica** especialmente para la entrevista, como acostumbran a hacer sus congéneres en la actualidad. Se trata de una imagen de "Cartas de amor de una monja", **última cinta filmada por la apetecible madura actriz en 1978. ¡Diantres!**

● CUADRO FAMILIAR

Noches atrás salió de paseo el director Daniel Tinayre acompañado por su hija Marcela, su yerno, Ignacio Viale del Carril y, **el pequeño hijo mayor de éstos,** Ignácio II, en su presentación en sociedad. Solo **faltaba la célebre abuela,** Mirtha Legrand, **para completar lindo cuadro de familia.** Casualmente, **fue la primera salida** de la única hija mujer de los Tinayre luego del deceso de su suegra, ocurrido semanas atrás.

● PROCESO EN LOMAS

No es común que en una zona como la de Lomas de Zamora se afinque elenco de profesionales. Es así como en reducto de la comuna puede apreciarse a Oscar Casco, **el barbado,** encarnando a sacerdote en "Proceso a Jesús", **estrenada aquí en 1956,** y vuelta a reponer en nuestros lares. Tiene discusión con Ricardo Castro Ríos, **el de la voz acariciante,** en medio de las plateas y ante **la confusión** de los espectadores. Puntos altos poseen en la trama Horacio Nicolai, **el superado,** Lilian Valmar, **la prestigiada,** y Elizabeth Makar, **la emotiva.** También es dable observar que Joaquín Piñón, **el oriental,** tiene personaje **similar** al que hiciera en el video ("El solitario") y que Susana Fernández Anca, **la entonada,** cobra brío en su faena dirigida por su propio cónyuge, Roberto Medina. **Este "proceso" da que hablar en la zona de Lomas.**

● VIRGINIA, TRISTE

Mañana habrá homenaje a Ferro Carril Oeste, en ciclo tangolero conducido por Silvio Soldán, **el nochero.** Para dicho evento dedicado al campeón del Nacional del '82 se reunirán Osvaldo Pugliese, **el sentido,** María Garay, **en su retorno de Brasil,** Roberto Goyeneche, **el transpirado,** Beba Bidart, **la aporteñada,** Argentino Ledesma, **el personal,** Gloria Díaz, **el jilguero,** y Virginia Luque, **la entristecida** (causa: **su reciente crisis conyugal). ¡Tangooo...!**

● MARCAS DE NOTICIEROS

"Realidad '82" **concitó 25,8, 25,6 y 29,7** puntos y "Buenas noches, Argentina", **24,5, 26,8 y 27,2,** en cómputos de estos últimos días. De esta manera ambos programas de la Gerencia de Noticias del canal de Constitución equilibran la posición de estar **entre los 10 programas más vistos de nuestro video.** El último día 15, el segundo de los mencionados **totalizó 27,2 superando a "60 Minutos" que esa misma noche logró 22,0.** Como se ve, estos ciclos siguen marcando records. Que así sigan. **Para informar, pues.**

● DESMEDIDO

Olga Zubarry, **la talentosa,** fue ensalzada **en más de una ocasión** por esta sección debido a **su carácter humanitario y francamente solidario con el prójimo.** Es más, podríamos elegirla como uno de **los mejores seres humanos** de la inquieta farándula. Sin embargo, en un medio dieron a entender que toda esa bondad significaría mantener una capa de **"cinismo".** Esto es una **auténtica maldad** ya que no se puede **insultar** a una persona precisamente **por tener cualidades vitales como tal.** ¿Por qué no atacan a la gente mala que abunda —¡y cómo!— en la perfumada colonia?

● OSADIA

El osado canoro brasileño Ney Matogrosso, quien estuvo en ésta hace cerca de tres años **(despojándose de su audacia que lo lleva,** en Brasil, **hasta a quedarse en cueros y maquillarse como una puerta),** está **sorprendiendo** hasta en su propio lugar de origen. En efecto, **está dispuesto a lanzar una canción sumamente audaz** que se refiere a **una pasión prohibida.** La autoría es de un joven minero **(de Minas Gerais)** llamado Alphonso. Por "supu", **aquí no se la podrá escuchar.**

● ¿QUE LE PASA?

Según decires de los que deben tratarla, aseguran que el carácter de Nora Cárpena, **la colombófila,** se ha hecho de **lo más áspero.** El mismo rumor asevera que tratarla, en estos momentos, supone lidiar con situaciones friccionantes. ¿No sabrá doña Nora que **una sonrisa vale más que todo? (¡Lo dijo el gran Palito!).**

● VALORES DEL PASADO

Los numerosos ciclos de largometrajes nacionales que se agregaron desde abril último obligan a la salida de copias para **no pasarse bisbiseando,** tal como acaeció a menudo. Es por eso *que la* emisión de **"El misterioso tío Silas", filmada a fines de 1946 y estrenada en marzo del '47,** fue **una nota expectante** en la cartelera televisiva. No solo por ver los **decorados importantes que se levantaban hace 35 pirulos** sino por **rostros del ayer** como los de **Elsa O'Connor, nuestra gran trágica, María Santos, la característica irreemplazable y Norma Giménez, quien se quitó la vida en plena juventud el 21 de setiembre de 1957,** y otros. También se vio a Elisa Christian Galvé, **cuando aún no llevaba el segundo nombre nórdico,** y a Francisco de Paula **en su mejor momento de galán.** Hubo una labor **hórrida** de parte de Homero Cárpena y otra **deficiente** de Marga Landova, **posterior cónyuge** de Mario Clavell, ésta. Pero "El misterioso tío Silas" dirigida por Carlos Schliepper en un género que no era el suyo.